

Solución de problemas del complemento HyperFlex con vCenter VMWare

Contenido

[Introducción](#)

[Prerequisites](#)

[Requirements](#)

[Componentes Utilizados](#)

[Pasos para la resolución de problemas](#)

[Análisis de registro](#)

[Recopilación de registros](#)

[Mensajes de error de ejemplo](#)

Introducción

Este documento describe los pasos para resolver el problema del complemento HyperFlex que ocurre después de la nueva instalación/implementación o actualización de un clúster HyperFlex a la versión 3.0(1c).

Prerequisites

Requirements

Cisco recomienda que tenga conocimiento sobre estos temas:

- Cisco HyperFlex
- vCenter VMWare

Componentes Utilizados

La información que contiene este documento se basa en las siguientes versiones de software y hardware.

- HyperFlex versión 3.0(1c)
- UCS C240M5
- VMWare vCenter 6.0 o 6.5

The information in this document was created from the devices in a specific lab environment. All of the devices used in this document started with a cleared (default) configuration. Si tiene una red en vivo, asegúrese de entender el posible impacto de cualquier comando.

Pasos para la resolución de problemas

Paso 1. Verifique que no vea el complemento HyperFlex en el cliente Web de vCenter. Navegue

hasta Inicio > Lista de inventario global y verifique si el complemento está visible en vCenter. El complemento debe estar justo debajo de **Conmutadores distribuidos** como se muestra en la imagen.

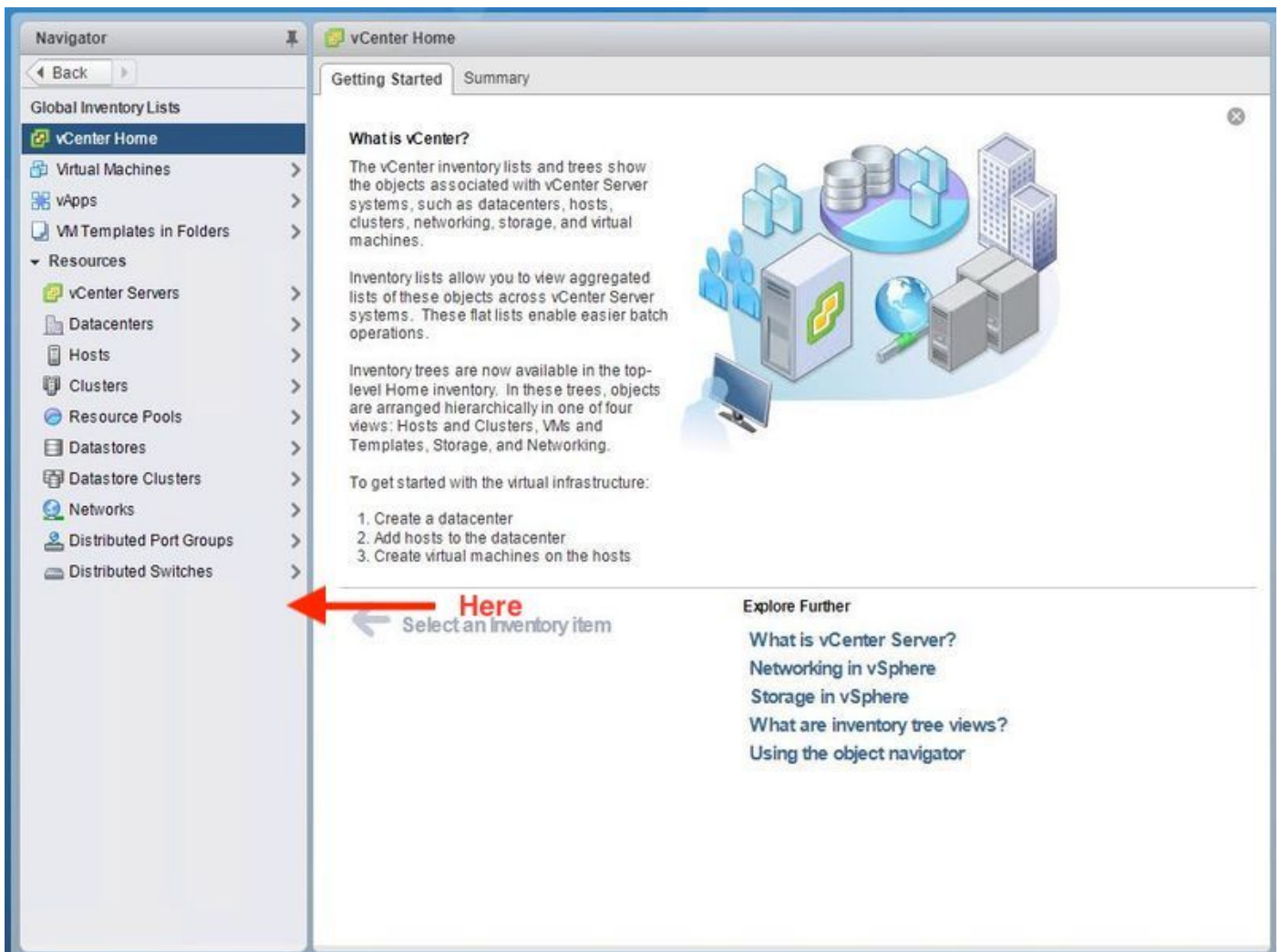

Paso 2. Asegúrese de que el usuario de inicio de sesión de vCenter tenga el privilegio de administrador completo.

Paso 3. Compruebe si el ping de vCenter a IP de administración de clústeres de HX funcionó (CMIP).

Paso 4. Verifique si el ping a CMIP fue intermitente para aislar el problema de IP duplicado.

Paso 5. Verifique que el complemento se haya instalado mediante el vCenter Manage Object Browser (MOB). Descubra el ID de dominio del clúster antes de realizar este paso. Para recopilar el ID de dominio de clúster, Secure Shell (SSH) en el CMIP y ejecutar este comando **D"stcli cluster info | grep -i domain"** como se muestra en la imagen.

```
root@hx-8-scvms-02:~# stcli cluster info | grep domain
  id: domain-c122
  vCenterClusterId: domain-c122
root@hx-8-scvms-02:~# █
```

Paso 6. En este caso, como puede ver, el ID de dominio es **c122**. Ahora, navegue hasta el MOB de vCenter y verifique si la extensión de este complemento está presente. Para hacerlo, inicie sesión en <https://<vCenter IP o FQDN>/mob>.

Navegue hasta **content>extensionManager** en la sección properties y seleccione (**más...**). En la parte inferior de la lista verá dos extensiones de la ruta de acceso de primavera. Uno de los cuales incluye el ID de dominio recolectado anteriormente.

Home

Managed Object Type: **ManagedObjectReference:ExtensionManager**
Managed Object ID: **ExtensionManager**

Properties

NAME	TYPE	VALUE
extensionList	Extension[]	extensionList["com.vmware.vim.sms"] Extension extensionList["com.vmware.vim.vsm"] Extension extensionList["VirtualCenter"] Extension extensionList["com.vmware.vim.stats.report"] Extension extensionList["com.vmware.vim.sps"] Extension extensionList["com.vmware.vim.vcha"] Extension extensionList["hostdiag"] Extension extensionList["com.vmware.vim.ls"] Extension extensionList["com.vmware.vim.eam"] Extension extensionList["com.vmware.rbd"] Extension extensionList["com.vmware.ovf"] Extension extensionList["com.vmware.vmcam"] Extension extensionList["com.vmware.cl"] Extension extensionList["com.vmware.vsan.health"] Extension extensionList["com.vmware.vcenter.iso"] Extension extensionList["com.vmware.vcIntegrity"] Extension extensionList["com.springpath.sysmgmt"] Extension extensionList["com.springpath.sysmgmt.domain-c122"] Extension (less...)

Paso 7. Para validar aún más que el complemento HyperFlex se instaló en vCenter Web Client, navegue hasta **Home>Administration>Solutions>Client Plug-Ins**.

Si no ve HyperFlex (Springpath Plugin) en la tabla, haga clic en **Comprobar nuevos complementos**. Esto debería llenar el complemento Springpath si está presente. Esto tomará un par de minutos.

Antes de buscar nuevos complementos:

Navigator **Client Plug-Ins**

Back Check for New Plug-ins Filter

Name	Vendor	Version	Description	State
vCenter Orchestrat...	VMware	6.5.0.20000	vCenter Orchestrator pl...	Enabled
SR File Upload Plu...	VMware	6.5.0.20000	Uploads files as attach...	Enabled
Hybrid Cloud Mgr P...	VMware	6.5.0.20000	VMware vCloud Air Hy...	Enabled
VMware Update M...	VMware	6.5.0	Update Manager client	Enabled
SSO Admin UI plugin	VMware	6.5.0.20000	SSO Admin UI plugin	Enabled
Virtual Infrastructure	VMware, Inc.	6.6.1.20000	Virtual SAN Web Client...	Enabled

Después de buscar nuevos plug-in:

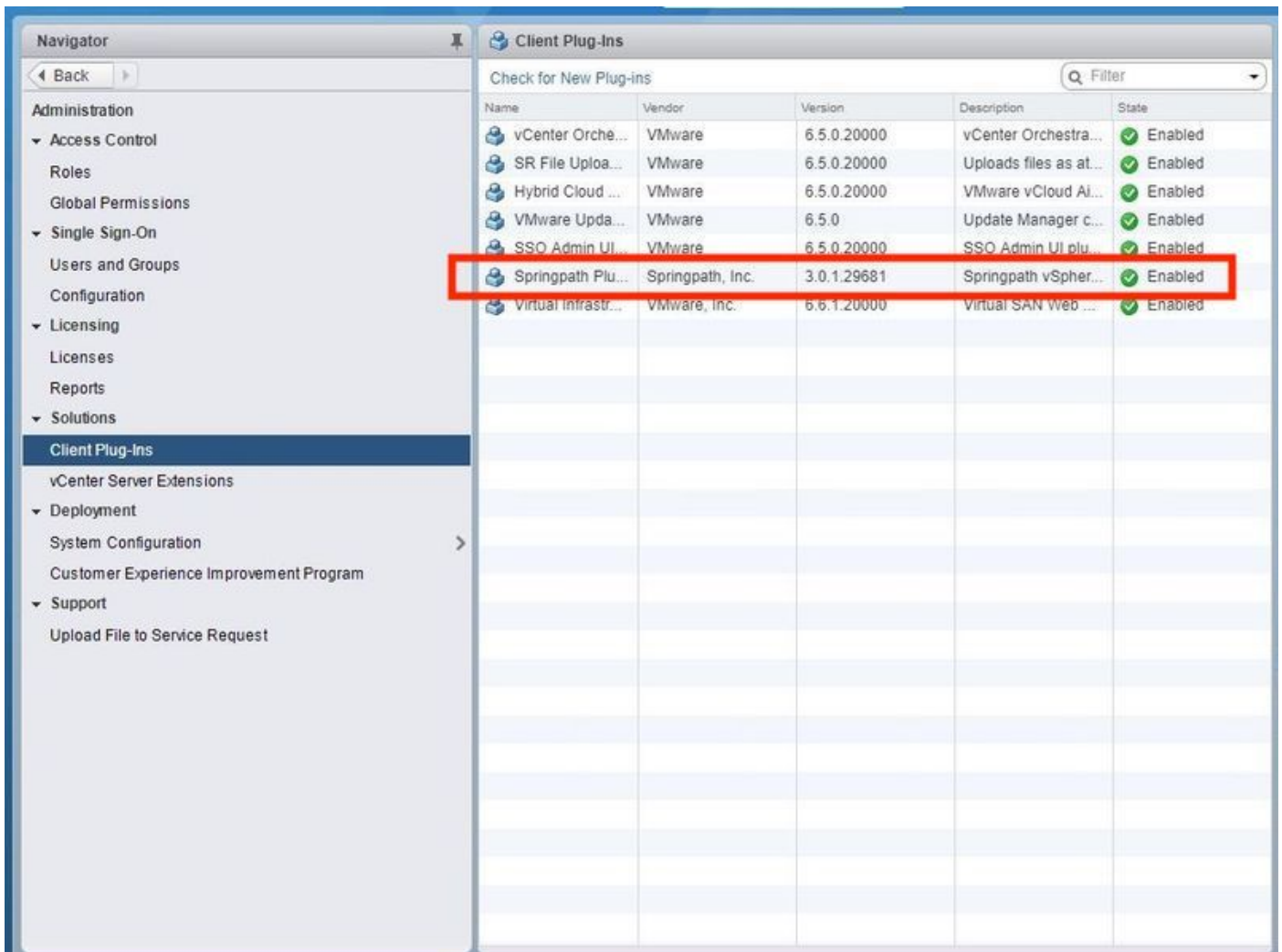

Paso 8. Reinicie el servicio vSphere Web Client (el servicio `vsphere-client`).

Servidor vCenter en Windows

1. Abra Server Manager en el sistema Windows en el que se ejecuta vCenter Server.
2. Vaya a **Configuración > Servicios**.
3. Seleccione **VMware vSphere Web Client** y haga clic en **Restart**.

Dispositivo de servidor vCenter

1. Utilice SSH para iniciar sesión en el dispositivo de servidor vCenter como root.
2. Detenga el servicio vSphere Web Client y ejecute uno de estos comandos.vCenter Server 6.0:`service vsphere-client stop`vCenter Server 6.5:`service-control --stop vsphere-client`
3. Reinicie el servicio vSphere Web Client con la ayuda de estos comandos.vCenter Server 6.0:`service vsphere-client start`vCenter Server 6.5:`service-control --start vsphere-client`

Resultados de comandos de lab vCenter Server Appliance:

```
Command> service-control --stop vsphere-client
Perform stop operation. umon_profile=None, suc_names=['vsphere-client'], include_coreossvcs=False, include_leafossvcs=False
Successfully stopped service vsphere-client
Command> service-control --start vsphere-client
Perform start operation. umon_profile=None, suc_names=['vsphere-client'], include_coreossvcs=False, include_leafossvcs=False
2018-08-23T22:02:56.939Z Service vsphere-client state STOPPED
Successfully started service vsphere-client
```

Paso 9. Elimine la `extensionList ["com.springpath.sysmgmt"]` de vCenter.

Nota: Asegúrese de eliminar solamente el ID de dominio no utilizado. Si elimina el ID de dominio incorrecto, el clúster se desconectará. Recopile el ID de dominio correcto del Paso 5. Además, puede eliminar el clúster de la vista **Hosts & Clusters** de vCenter, eliminar la entrada de turba y volver a crear el clúster en vCenter y, por último, volver a registrar el clúster. En caso de duda, abra un SR TAC antes de continuar.

Home

Data Object Type: Extension STEP-1: Copy the string in the circle

Parent Managed Object ID: **ExtensionManager**
Property Path: `extensionList["com.springpath.sysmgmt"]`

NAME	TYPE	VALUE
client	ExtensionClientInfo[]	client
company	string	"Springpath, Inc."
description	Description	description
eventList	ExtensionEventTypeInfo[]	eventList
extendedProductInfo	ExtExtendedProductInfo	extendedProductInfo
faultList	ExtensionFaultTypeInfo[]	Unset
healthInfo	ExtensionHealthInfo	Unset
key	string	com.springpath.sysmgmt
lastHeartbeatTime	dateTime	"2016-11-09T14:14:25.439-08:00"
managedEntityInfo	ExtManagedEntityInfo[]	Unset
ovfConsumerInfo	ExtensionOvfConsumerInfo	Unset
privilegeList	ExtensionPrivilegeInfo[]	Unset
resourceList	ExtensionResourceInfo[]	Unset
server	ExtensionServerInfo	Unset
shownInSolutionManager	boolean	Unset
solutionManagerInfo	ExtSolutionManagerInfo	Unset
subjectName	string	Unset
taskList	ExtensionTaskInfo[]	Unset
type	string	Unset
version	string	Unset

Home

Managed Object Type: ManagedObjectReference:ExtensionManager
Managed Object ID: **ExtensionManager**

NAME	TYPE	VALUE
extensionList	Extension[]	extensionList["com.vmware.vim.inventoryservice"] Extension extensionList["com.vmware.vim.sms"] Extension extensionList["com.vmware.vim.vsm"] Extension extensionList["VirtualCenter"] Extension extensionList["com.vmware.vim.stats.report"] Extension (more...)

RETURN TYPE	NAME
Extension	FindExtension
string	GetPublicKey
ExtensionManagerIpAllocationUsage[]	QueryExtensionIpAllocationUsage
Entity[]	QueryManagedBy
void	RegisterExtension
void	SetExtensionCertificate
void	SetPublicKey
void	UnregisterExtension
void	UpdateExtension

Managed Object Browser - Google Chrome

<https://vcenter.local/mob/?moid=ExtensionManager&method=unregisterExtension>

Managed Object Type: ManagedObjectReference:ExtensionManager
Managed Object ID: **ExtensionManager**
Method: **UnregisterExtension**

void UnregisterExtension

NAME	TYPE	VALUE
extensionKey (required)	string	com.springpath.sysmgmt

[Invoke Method](#)

STEP-3: Paste the value, then Click unregister extension ----->

STEP-2: Click Here

Paso 10. Vuelva a registrar el clúster de HX en el mismo vCenter.

Ejecute estos comandos para volver a registrar el HX en vCenter.

```
root@ucs-stctlvm-116-1:~# stcli cluster reregister --vcenter-datacenter
DATACENTER --vcenter-cluster <CLUSTER> --vcenter-url <vCenterIP> --vcenter-user <USER>
```

Paso 11. Espere a que los servicios de vSphere Web Client se conecten antes de poder volver a iniciar sesión, tardará entre 5 y 10 minutos.

Después de iniciar sesión, debería poder ver la **plataforma de datos Cisco HX en Cisco Hyperflex Systems**.

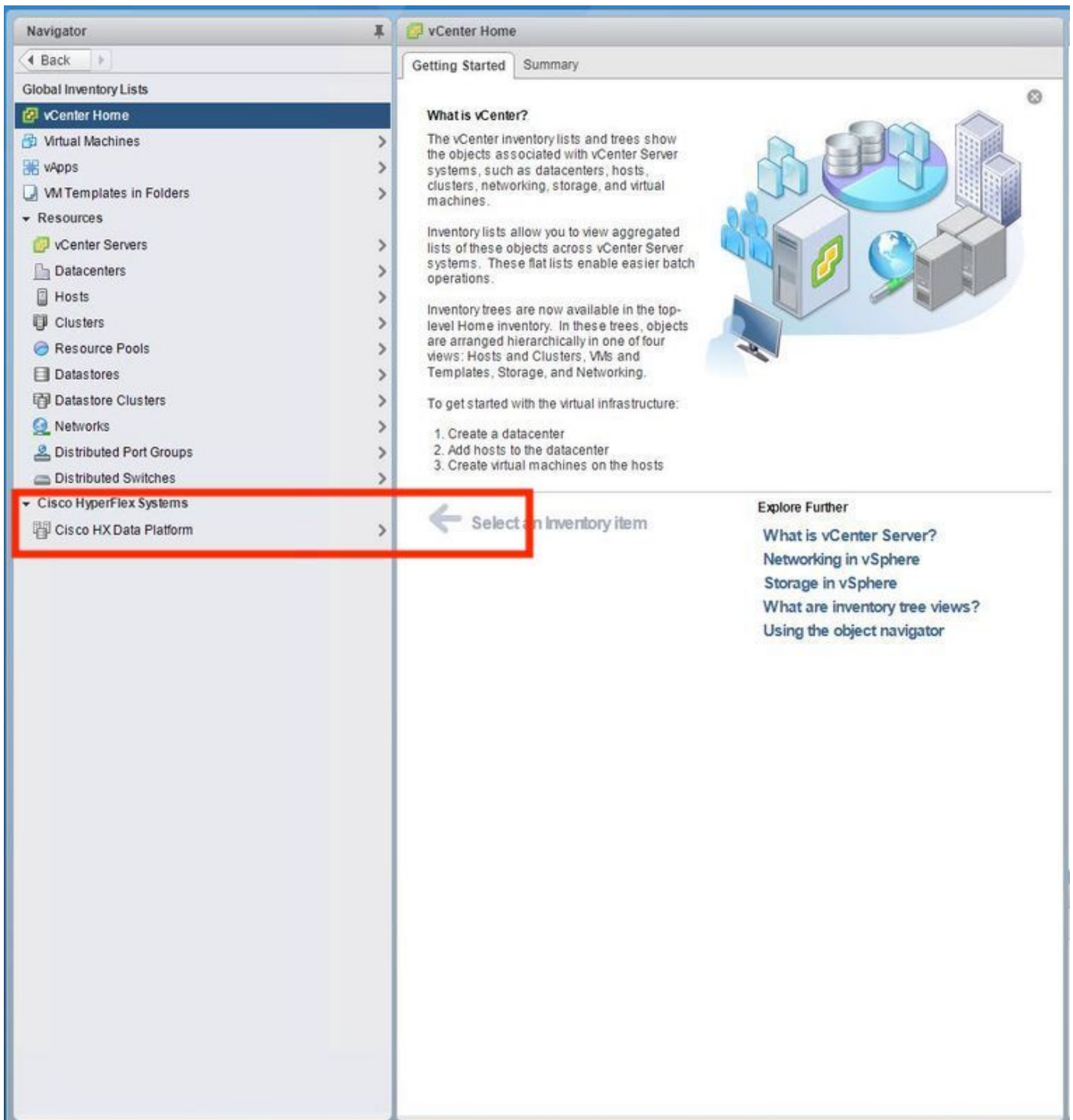

Paso 12. Si esto no funciona, verifique si el complemento se pudo descargar de la consola SSH VCSA. Esta prueba es para aislar cualquier problema de firewall, puerto o certificado.

Con el uso de wget:

```
sup-ucs-vc:~ # wget https://<CMIP>/plugins/stGui-1.0.zip --no-check-certificate
```

Con el uso de Curl:

```
sup-ucs-vc:~ # curl-v https://<CMIP>/plugins/stGui-1.0.zip
```

```

hyperflex-vcenter:/var/log/vmware/vsphere-client/logs # wget https://[redacted]/plugins/stGui-1.0.zip --no-check-certificate
--2018-08-28 21:55:18-- https://[redacted]/plugins/stGui-1.0.zip
Connecting to [redacted]:443... connected.
Unable to establish SSL connection.
hyperflex-vcenter:/var/log/vmware/vsphere-client/logs # wget https://[redacted]/plugins/stGui-1.0.zip --no-check-certificate
--2018-08-28 21:59:07-- https://[redacted]/plugins/stGui-1.0.zip
Connecting to [redacted]:443... connected.
Unable to establish SSL connection.
hyperflex-vcenter:/var/log/vmware/vsphere-client/logs # curl -v https://[redacted]/plugins/stGui-1.0.zip
* About to connect() to [redacted] port 443 (#0)
* Trying [redacted]... connected
* Connected to [redacted] ([redacted]) port 443 (#0)
* successfully set certificate verify locations:
*   CAfile: none
*   CPath: /etc/ssl/certs/
* SSLv3, TLS handshake, Client hello (1):
* Unknown SSL protocol error in connection to [redacted]:443
* Closing connection #0
curl: (35) Unknown SSL protocol error in connection to [redacted]:443
hyperflex-vcenter:/var/log/vmware/vsphere-client/logs #

```

Paso 13. Vaya a <https://vCenterIPAddress/> mobthen login asadministrator@vsphere.local.

Vaya a Content > Extension > ExtensionManager > extensionList ["com.springpath.sysgmt"] > Server

Así es como debería verse. **ExtensionServerInfo** muestra la misma dirección URL/IP para un clúster HX determinado. Ésta debe ser la misma IP que la de CMIP.

Home

Data Object Type: **ExtensionServerInfo[]**
 Parent Managed Object ID: **ExtensionManager**
 Property Path: **extensionList["com.springpath.sysgmt"].server**

Properties

NAME	TYPE	VALUE																														
[0]	ExtensionServerInfo	<table border="1"> <thead> <tr> <th>NAME</th> <th>TYPE</th> <th>VALUE</th> </tr> </thead> <tbody> <tr> <td>adminEmail</td> <td>string[]</td> <td>"admin@springpathinc.com"</td> </tr> <tr> <td>company</td> <td>string</td> <td>"Springpath, Inc."</td> </tr> <tr> <td>description</td> <td>Description</td> <td> <table border="1"> <thead> <tr> <th>NAME</th> <th>TYPE</th> <th>VALUE</th> </tr> </thead> <tbody> <tr> <td>label</td> <td>string</td> <td>"1297828382378014114:7656544413023044243"</td> </tr> <tr> <td>summary</td> <td>string</td> <td>"hx-2-cluster"</td> </tr> </tbody> </table> </td> </tr> <tr> <td>serverThumbprint</td> <td>string</td> <td>"28:71:47:9A:C0:58:72:40:C0:E7:9A:DB:39:2A:A3:1A:FD:97:BF:D7"</td> </tr> <tr> <td>type</td> <td>string</td> <td>"springpath-cluster"</td> </tr> <tr> <td>url</td> <td>string</td> <td>"https://[redacted]/stMgr"</td> </tr> </tbody> </table>	NAME	TYPE	VALUE	adminEmail	string[]	"admin@springpathinc.com"	company	string	"Springpath, Inc."	description	Description	<table border="1"> <thead> <tr> <th>NAME</th> <th>TYPE</th> <th>VALUE</th> </tr> </thead> <tbody> <tr> <td>label</td> <td>string</td> <td>"1297828382378014114:7656544413023044243"</td> </tr> <tr> <td>summary</td> <td>string</td> <td>"hx-2-cluster"</td> </tr> </tbody> </table>	NAME	TYPE	VALUE	label	string	"1297828382378014114:7656544413023044243"	summary	string	"hx-2-cluster"	serverThumbprint	string	"28:71:47:9A:C0:58:72:40:C0:E7:9A:DB:39:2A:A3:1A:FD:97:BF:D7"	type	string	"springpath-cluster"	url	string	"https://[redacted]/stMgr"
NAME	TYPE	VALUE																														
adminEmail	string[]	"admin@springpathinc.com"																														
company	string	"Springpath, Inc."																														
description	Description	<table border="1"> <thead> <tr> <th>NAME</th> <th>TYPE</th> <th>VALUE</th> </tr> </thead> <tbody> <tr> <td>label</td> <td>string</td> <td>"1297828382378014114:7656544413023044243"</td> </tr> <tr> <td>summary</td> <td>string</td> <td>"hx-2-cluster"</td> </tr> </tbody> </table>	NAME	TYPE	VALUE	label	string	"1297828382378014114:7656544413023044243"	summary	string	"hx-2-cluster"																					
NAME	TYPE	VALUE																														
label	string	"1297828382378014114:7656544413023044243"																														
summary	string	"hx-2-cluster"																														
serverThumbprint	string	"28:71:47:9A:C0:58:72:40:C0:E7:9A:DB:39:2A:A3:1A:FD:97:BF:D7"																														
type	string	"springpath-cluster"																														
url	string	"https://[redacted]/stMgr"																														
[1]	ExtensionServerInfo	<table border="1"> <thead> <tr> <th>NAME</th> <th>TYPE</th> <th>VALUE</th> </tr> </thead> <tbody> <tr> <td>adminEmail</td> <td>string[]</td> <td>"admin@springpathinc.com"</td> </tr> <tr> <td>company</td> <td>string</td> <td>"Springpath, Inc."</td> </tr> <tr> <td>description</td> <td>Description</td> <td> <table border="1"> <thead> <tr> <th>NAME</th> <th>TYPE</th> <th>VALUE</th> </tr> </thead> <tbody> <tr> <td>label</td> <td>string</td> <td>"HyperFlex Data Platform"</td> </tr> <tr> <td>summary</td> <td>string</td> <td>"Manages Springpath storage"</td> </tr> </tbody> </table> </td> </tr> <tr> <td>serverThumbprint</td> <td>string</td> <td>"28:71:47:9A:C0:58:72:40:C0:E7:9A:DB:39:2A:A3:1A:FD:97:BF:D7"</td> </tr> <tr> <td>type</td> <td>string</td> <td>"vsphere-client-serenity"</td> </tr> <tr> <td>url</td> <td>string</td> <td>"https://[redacted]/plugins/stGui-1.0.zip"</td> </tr> </tbody> </table>	NAME	TYPE	VALUE	adminEmail	string[]	"admin@springpathinc.com"	company	string	"Springpath, Inc."	description	Description	<table border="1"> <thead> <tr> <th>NAME</th> <th>TYPE</th> <th>VALUE</th> </tr> </thead> <tbody> <tr> <td>label</td> <td>string</td> <td>"HyperFlex Data Platform"</td> </tr> <tr> <td>summary</td> <td>string</td> <td>"Manages Springpath storage"</td> </tr> </tbody> </table>	NAME	TYPE	VALUE	label	string	"HyperFlex Data Platform"	summary	string	"Manages Springpath storage"	serverThumbprint	string	"28:71:47:9A:C0:58:72:40:C0:E7:9A:DB:39:2A:A3:1A:FD:97:BF:D7"	type	string	"vsphere-client-serenity"	url	string	"https://[redacted]/plugins/stGui-1.0.zip"
NAME	TYPE	VALUE																														
adminEmail	string[]	"admin@springpathinc.com"																														
company	string	"Springpath, Inc."																														
description	Description	<table border="1"> <thead> <tr> <th>NAME</th> <th>TYPE</th> <th>VALUE</th> </tr> </thead> <tbody> <tr> <td>label</td> <td>string</td> <td>"HyperFlex Data Platform"</td> </tr> <tr> <td>summary</td> <td>string</td> <td>"Manages Springpath storage"</td> </tr> </tbody> </table>	NAME	TYPE	VALUE	label	string	"HyperFlex Data Platform"	summary	string	"Manages Springpath storage"																					
NAME	TYPE	VALUE																														
label	string	"HyperFlex Data Platform"																														
summary	string	"Manages Springpath storage"																														
serverThumbprint	string	"28:71:47:9A:C0:58:72:40:C0:E7:9A:DB:39:2A:A3:1A:FD:97:BF:D7"																														
type	string	"vsphere-client-serenity"																														
url	string	"https://[redacted]/plugins/stGui-1.0.zip"																														

Same IP

Paso 14. Si la salida del servidor Mob no muestra el mismo nombre DNS de URL, por ejemplo, si [0]ExtensionServerInfo y [1]ExtensionServerInfo fueran dos nombres DNS de URL

independientes, podría ser un problema y causar un problema.

Busque la URL que es la IP de administración del clúster. Verifique el DNS en CtrlVM y siga estos pasos:

- Desactive DNS del clúster HX. SSH a cualquier almacenamiento CtrlVM
- Verificar servidor DNS: **#stcli services dns show** (obtener la IP del servidor DNS)
- Detener DNS: **#stcli services dns remove —dns <DNS server IP>**
- Verificar DNS detenido: **#stcli services dns show**
- Elimine el grupo extensionList ["com.springpath.sysmgmt"] de vCenter (como se describe en el paso 9).
- Vuelva a registrar el clúster de HX en vCenter (como se describe en el paso 10).
- Cierre la sesión en Web Client y vuelva a iniciarla. Se verifica si aparece el complemento.
- Vuelva a agregar el servidor DNS al clúster Hx: **#stcli services dns add —dns <DNS server IP>**
- Verifique que el servidor DNS se esté ejecutando: **#stcli services dns show**

Análisis de registro

Recopilación de registros

1. Registros de vCenter - <https://kb.vmware.com/s/article/1011641>

2. Paquete de almacenamiento Hyperflex - <https://www.cisco.com/c/en/us/support/docs/hyperconverged-infrastructure/hyperflex-hx-data-platform/210831-Visual-guide-to-collect-Tech-Support-fil.html>

Mensajes de error de ejemplo

1. Compruebe los registros de virgo de vCenter y busque mensajes si vCenter está teniendo problemas de comunicación con HX Cluster SstMgr.

2. Ubicación del registro VCSA Virgo: `/var/log/vmware/vsphere-client/logs/vsphere_client_virgo.log`

3. Verifique la ubicación de los registros de stMgr: `/var/log/springpath/stMgr.log` y busque mensajes de error o mensajes fallidos que correspondan al clúster Hyperflex o al complemento vCenter.

Ejemplo de registros en una situación de problema:

```
stMgr failed to return a simple cluster name,  
  
[2016-11-15T19:48:40.542Z] [WARN ] pool-9-thread-1                70000096 100001 200001  
com.storvisor.sysmgmt.service.ThriftServiceAccess           Failed to get cluster name  
when checking for cluster access. org.apache.thrift.transport.TTransportException:  
java.net.UnknownHostException: cisco-storage-cluster.com  
  
    at org.apache.thrift.transport.THttpClient.flush(THttpClient.java:356)  
  
    at org.apache.thrift.TServiceClient.sendBase(TServiceClient.java:65)
```

```
at com.storvisor.sysmgmt.StMgr$Client.send_getName(StMgr.java:1308)
at com.storvisor.sysmgmt.StMgr$Client.getName(StMgr.java:1301)
at
com.storvisor.sysmgmt.service.ThriftServiceAccess.isValidAccess(ThriftServiceAccess.java:228)
at
com.storvisor.sysmgmt.service.util.StorvisorServerCacheForceUpdaterThread.call(StorvisorServerCa
cheForceUpdaterThread.java:28)
at
com.storvisor.sysmgmt.service.util.StorvisorServerCacheForceUpdaterThread.call(StorvisorServerCa
cheForceUpdaterThread.java:12)
at java.util.concurrent.FutureTask.run(Unknown Source)
at java.util.concurrent.ThreadPoolExecutor.runWorker(Unknown Source)
at java.util.concurrent.ThreadPoolExecutor$Worker.run(Unknown Source)
at java.lang.Thread.run(Unknown Source)
```

Caused by: java.net.UnknownHostException: cisco-storage-cluster.com

```
at java.net.AbstractPlainSocketImpl.connect(Unknown Source)
at java.net.SocksSocketImpl.connect(Unknown Source)
at java.net.Socket.connect(Unknown Source)
at sun.security.ssl.SSLSocketImpl.connect(Unknown Source)
```

4. Abra un Cisco TAC SR si esto no ayuda a: <https://mycase.cloudapps.cisco.com/case>