

Cisco Collaboration Meeting Rooms (CMR) Hybrid

コンフィギュレーション ガイド

Cisco TelePresence Conductor XC3.0
Cisco TelePresence Management Suite 14.6
Cisco WebEx Meeting Center WBS 29.11

OL-21352-02-J

2015 年 4 月 13 日

目次

はじめに	10
一般的な機能	11
Cisco WebEx の機能と重要事項	12
サポートされる機能	12
機能の制約事項	13
前提条件	14
CMR Hybrid のネットワーク要件	17
展開の要件とベスト プラクティス	18
ガイドの構成	20
関連資料	21
マニュアルの入手方法およびテクニカル サポート	22
CMR Hybrid ソリューションに関する情報	23
CMR Hybrid エクスペリエンス	24
会議のスケジュール	24
会議の開始/会議への参加	24
Cisco TelePresence Meeting のエクスペリエンス	24
Cisco WebEx 会議のエクスペリエンス	25
CMR Hybrid の展開方法について	28
導入シナリオ	29
Unified CM を中心とした展開での SIP ビデオ、プレゼンテーション、および音声	29
Unified CM を中心とした展開での SIP ビデオ、プレゼンテーション、および PSTN 音声	30
VCS を中心とした展開での SIP ビデオ、プレゼンテーション、および音声	32
VCS を中心とした展開での SIP ビデオ、プレゼンテーション、および PSTN 音声	32

Cisco TMS スケジュール権限	34
TelePresence Server および MCU の権限	34
複数プレゼンターのプレゼンテーション表示の詳細	34
会議の参加者リスト	34
CMR Hybrid で使用するポートとプロトコル	35
WebEx クライアントのビデオに影響するネットワークとクライアントの制限	35
CMR Hybrid のスケジュールの流れについて	36
Cisco WebEx and TelePresence Integration to Outlook を使用したスケジュール ...	36
Cisco Smart Scheduler を使用したスケジュール	38
Cisco WebEx Scheduling Mailbox を使用したスケジュール	40
CMR Hybrid のコール フローについて	42
SIP 音声コール フロー	43
待合室をアンロックする API コマンドを使用した TSP 音声コール フロー	45
待合室および MCU/TelePresence Server をホストとして使用する TSP 音声コール フロー	46
WebEx 音声 (PSTN) コール フロー	48
設定チェックリスト	49
推奨される導入手順	50
サーバおよびサイトのアクセス チェックリスト	51
設定作業チェックリスト	52
CMR Hybrid の設定	55
TelePresence Conductor 管理対象ブリッジのスケジュールにおける相違点	59
コール コントロールへの Cisco TelePresence Conductor の接続	61
Unified CM への TelePresence Conductor の接続	62
Cisco VCS への TelePresence Conductor の接続	63

ブリッジ スケジュールの設定	64
CMR Hybrid でのブリッジのスケジュール方法	65
スケジューリングに関する制限事項と要件	68
TelePresence Conductor と Cisco TMS でスケジューリングを有効にする方法	70
Cisco MCU および TelePresence Server の設定	73
はじめに	74
MCU の必須設定	75
SIP	75
コンテンツ モード (Content Mode)	75
ビデオ コーデックとオーディオ コーデック	75
自動コンテンツ ハンドオーバー	76
MCU 4.5 での TSP 音声のデフォルト SIP ドメインの設定	76
MCU の推奨設定	77
自動的にコンテンツ チャンネルを重要として設定	77
発信トランスコード コーデック	77
適応型ゲイン制御	77
参加と退席の通知音	78
暗号化	78
TelePresence Server の必須設定	79
SIP	79
自動コンテンツ ハンドオーバー	79
TelePresence Server の推奨設定	80
表示設定	80
コール制御の設定	81
はじめに	82

Cisco Expressway と TelePresence Video Communication Server の設定	83
前提条件.....	83
Cisco Expressway-E または VCS Expressway での WebEx 向けの新しい DNS ゾーンの作成	84
暗号化が有効な MCU でのトラバーサル ゾーンの設定.....	85
Cisco Unified Communications Manager の設定	86
前提条件.....	86
Unified CM と Cisco Expressway-C または Cisco VCS Control の間の SIP トランクの設定.....	86
SIP メッセージングの Early Offer の設定.....	87
Unified CM にトランキングされているブリッジのルーティング ルールの設定	89
エンドポイントの表示名のプロビジョニング	90
Unified CM での表示名のプロビジョニング	91
Cisco VCS での表示名のプロビジョニング	93
Cisco Expressway-E および Cisco VCS Expressway での証明書の設定	95
はじめに.....	96
サポートされる証明書.....	97
証明書署名要求 (CSR) の生成	98
Cisco Expressway-E または Cisco VCS Expressway への SSL サーバ証明書の インストール	102
Cisco Expressway-E または Cisco VCS Expressway での信頼された CA 証明書 リストの設定.....	106
Cisco VCS Expressway X7.2.3 での信頼された CA 証明書リストへの中間 CA 証明書のスタック	106
X7.2.3 から X8.5 にアップグレードした Cisco VCS Expressway での信頼された CA 証明書リストの設定	111
Cisco Expressway-E または Cisco VCS Expressway X8.5 以降での信頼された CA 証明書リストの設定	117

Cisco TelePresence Management Suite の設定	122
前提条件	123
Cisco TMS での Cisco WebEx 機能の設定	124
Cisco TMS での WebEx ユーザの設定	126
WebEx 対応会議のスケジュールに関するユーザ要件	126
Active Directory からの自動ユーザ参照の設定	127
WebEx 予約の仕組み	127
Cisco TMS での Cisco CMR Hybrid ユーザの設定	128
Cisco TMS での MCU および TelePresence Server のポート予約の設定	129
MCU のポート予約の有効化	129
TelePresence Server のポート予約の有効化	129
Cisco TMS での MCU のハイブリッド コンテンツ モードの設定	130
Cisco TMS でのロビー画面の TelePresence Server の設定	131
WebEx Welcome 画面が無効な場合の会議における最初の TelePresence 参加者へのロビー画面の表示	131
Cisco TMS での会議の設定	132
デフォルトのセットアップ バッファとティアダウン バッファ	132
デフォルト画像モード	132
会議接続/切断オプション (Conference Connection/Ending Options)	132
早期参加許可の設定	133
延長時のリソース可用性確認の設定	134
Cisco TMS でのシングル サインオンの設定	135
前提条件	135
Cisco TMS での SSO の設定	136
WebEx の証明書の生成	136
WebEx サイトでのパートナー委任認証の有効化	139
Cisco TMS での SSO の有効化	140
Cisco TMS が WebEx ホスト代理としてスケジュールできる設定	141

Cisco TelePresence Management Suite Extension for Microsoft Exchange の設定	143
前提条件	144
展開のベストプラクティス	145
Cisco TMSXE のスケジュール オプション.....	146
WebEx and TelePresence Integration to Outlook のための Cisco TMSXE の設定	147
Cisco TMS Booking Service のインストール	147
WebEx サイトと Cisco TMSXE 間の通信の設定	149
WebEx Scheduling Mailbox のための Cisco TMSXE の設定	152
Microsoft Exchange で WebEx Scheduling Mailbox を設定します。.....	152
Cisco TMSXE への WebEx メールボックスの追加	152
その他の推奨事項	153
Cisco TelePresence Management Suite Provisioning Extension の設定 ...	154
前提条件	155
はじめに.....	156
Cisco TMSPE へのユーザ アクセス.....	157
Smart Scheduler へのリダイレクトの作成.....	157
アクセス権と権限.....	157
タイム ゾーンの表示	158
Smart Scheduler のしくみ	159
制限事項	160
音声の設定	161
前提条件	162
CMR Hybrid の SIP 音声の設定.....	163
SIP 音声を使用するように Cisco TMS で WebEx サイトを設定する	163
WebEx サイトでのハイブリッド音声の有効化	163

CMR Hybrid の PSTN 音声の設定	165
PSTN 音声を使用するように Cisco TMS で WebEx サイトを設定する.....	165
WebEx サイトでのハイブリッド モードの有効化	165
PSTN コールが PSTN ゲートウェイをパススルーして WebEx に着信するための設定	166
CMR Hybrid の TSP 音声の設定	169
MACC ドメイン インデックスおよびオープン TSP 会議室の WebEx の設定	169
TSP ダイヤル文字列の設定	169
会議の開始方法の設定	170
会議主催者の TSP 音声の設定	172
TSP 音声の設定と会議の概要	173
Cisco WebEx Site Administration アカウントと Cisco TelePresence の統合	175
Cisco WebEx Site Administration アカウントと Cisco TelePresence の統合	176
CMR Hybrid 用の Cisco WebEx Site Administration の設定	176
Meeting Center TelePresence セッション タイプの割り当て	178
カスタム セッション タイプのサポート	178
ユーザリストでの Cisco TelePresence セッション タイプの追加	178
[ユーザの編集(Edit User)] 画面での Cisco TelePresence セッション タイプの追加	180
ネットワークベースの CMR Hybrid 会議の録画	181
WebEx and TelePresence Integration to Outlook のインストール	182
ユーザの WebEx アカウントのタイム ゾーンと言語の設定	184
ユーザの WebEx アカウントの TSP 音声の設定	185
次の作業	186
CMR Hybrid 会議のスケジュール	187
はじめに.....	188

Cisco TMS での CMR Hybrid のスケジュール	189
CMR Hybrid 会議についての情報、ヒント、既知の問題	192
Cisco TMS	192
MCU および TelePresence Server	192
エンドポイント	193
Cisco TMSXE	193
WebEx	193
トラブルシューティング	195
検証とテスト	196
Cisco WebEx Site Administration オンライン ヘルプ	196
トラブルシューティングのヒント	197
会議のスケジュールに関する問題	197
会議の開始または参加に関する問題	199
会議の進行中に発生する問題	200
TSP 音声会議に関する問題	205
TelePresence Server および MCU に関する問題	206
WBS28.12.27 ロックダウン バージョンと WBS29.13.x ロックダウン バージョンでの CMR Hybrid WebEx Site Administration の設定の相違点	207
システム動作の管理	209
[Cisco WebExビデオ表示 (Cisco WebEx Video View)] ウィンドウの管理	209
付録 1: Unified CM 正規化スクリプトの追加	210
付録 2: CMR Hybrid への移行パス	212
付録 3: 大規模または重要な会議のカスケードの設定	216
はじめる前に	216

はじめに

ここでは、『Cisco Collaboration Meeting Rooms (CMR) Hybrid コンフィギュレーション ガイド』の目的、対象読者、編成、および表記法、新機能に関する情報、および関連マニュアルの入手方法を説明します。

CMR Hybrid の旧称は WebEx Enabled TelePresence です。

ここでは、次のトピックを扱います。

全般的な機能	11
Cisco WebEx の機能と重要事項	12
前提条件	14
展開の要件とベスト プラクティス	18
ガイドの構成	20
関連資料	21
マニュアルの入手方法およびテクニカル サポート	22

全般的な機能

このマニュアルでは、Cisco WebEx と Cisco TelePresence の相互運用性を実現する Cisco TelePresence アプリケーションの設定方法について説明します。『*Cisco Collaboration Meeting Rooms (CMR) Hybrid コンフィギュレーション ガイド*』では、Cisco TelePresence System (CTS)、Cisco TelePresence Server、または Cisco TelePresence MCU シリーズのマルチポイント会議、Cisco TelePresence Management Suite、Cisco Unified Communications Manager (Unified CM)、Cisco TelePresence Video Communication Server (Cisco VCS)、Cisco TelePresence Conductor、および Cisco WebEx Meeting Center 間でのスケジュール済み会議の相互運用性を管理および監視する方法を説明します。

『*Cisco Collaboration Meeting Rooms (CMR) Hybrid コンフィギュレーション ガイド*』は、Cisco TelePresence Server、Cisco TelePresence MCU Series、Cisco TelePresence Management Suite、TelePresence エンドポイント、Cisco TelePresence Video Communication Server または Cisco Expressway シリーズ、および Cisco Unified Communications Manager が、Cisco TelePresence 会議で Cisco WebEx 機能を使用するように設定する管理者を対象としています。

Cisco WebEx の機能と重要事項

ここでは、次の機能情報について説明します。

- [サポートされる機能 \[p.12\]](#)
- [機能の制限事項 \[p.13\]](#)

サポートされる機能

CMR Hybrid の主要な機能を次に示します。

- WebEx アプリケーションと TelePresence デバイスの間での最大 1080p 画面解像度での双方向ビデオ共有
- 音声とプレゼンテーションの統合共有(会議に参加するすべてのユーザのアプリケーションおよびデスクトップコンテンツの共有機能を含む)
- 会議のネットワークベースの録音/録画(コンテンツ共有、チャット、およびポーリングを含む)
- Cisco TelePresence Management Suite(Cisco TMS)を使用した統合会議スケジュール(これにより、ユーザは Cisco CMR Hybrid 会議を容易にスケジュールできます)
- Cisco Expressway-E または Cisco VCS Expressway のメディア暗号化によって実現される安全なコール制御および接続
- Unified CM および VCS を中心としたコール制御展開オプション
- Cisco TelePresence Conductor により提供される会議ブリッジの会議リソース割り当てと管理
- サードパーティのテレプレゼンス デバイスとの相互運用性

表 1: CMR Hybrid機能

サポートされる機能	説明
音声	TelePresence 参加者は、G.711 を使用する Cisco WebEx 会議参加者との間で双方向音声機能を使用できます。
注: Cisco WebEx 側からはプレゼンテーション音声は送信されません。	
ホスト	MCU/TS は、すべての TelePresence 参加者を接続するため会議開始時に自動的にダイヤルインします。会議主催者が WebEx で参加していない場合は、MCU/TS がホストになります。会議主催者がスケジュールされた開始時刻よりも前に WebEx で会議に参加すると、その主催者がホストになります。
スケジュールリング	Cisco TMS、WebEx and TelePresence Integration to Outlook、Smart Scheduler、または WebEx Scheduling Mailbox を使用して、WebEx での Cisco TelePresence 会議をスケジュールします。スケジュールされている Cisco TelePresence エンドポイントからワンボタン機能(OBTP)を使用するか、または Cisco TMS の自動接続機能を使用して会議を開始すると、会議の開始時刻にスケジュール済みエンドポイントがすべて接続されます。 WebEx ホストである場合は、Cisco Collaboration Meeting Rooms(CMR)Hybrid 会議の WebEx 部分を予定時刻よりも早く開始できます。WebEx 参加者がホストよりも前に WebEx 会議に参加しようとする、会議はまだ開始されておらず、スケジュールされている開始時刻または WebEx ホストが参加するまで待機する必要がありますことを示すメッセージが、この参加者に対して表示されます。
注: Cisco Collaboration Meeting Rooms(CMR)Hybrid の相互運用性は、スケジュール済み会議でのみサポートされています。スケジュールされていない TelePresence 参加者は、Cisco Collaboration Meeting Rooms(CMR)Hybrid 会議に参加するには、会議(MCU/TelePresence Server)ブリッジに手動でダイヤルインする必要があります。会議主催者は、会議をスケジュールするときにビデオダイヤルイン参加者のためにポートを予約します。	

サポートされる機能	説明
共有	<p>会議のスケジュールについては、『Cisco TelePresence Management Suite Administrator Guide』を参照してください。</p> <p>Cisco TelePresence ユーザは、TelePresence エンドポイントのビデオ ディスプレイ ケーブルを各自のコンピュータに接続することで、プレゼンテーションを共有できます。サポートされるビデオ ディスプレイ インターフェイスは、VGA、DVI、HDMI、DisplayPort、および Mini DisplayPort などです。</p> <p>Cisco WebEx Meeting Center クライアントは、デスクトップまたは選択されたアプリケーションを共有できます。エンドポイントでは、Cisco WebEx プレゼンテーションを解像度 1024 X 768 (XGA) で表示および共有します。</p> <p>エンドポイントで送信可能な解像度は、エンドポイントのモデルに応じて異なりますが、TS/MCU はプレゼンテーションをトランスコードし、解像度 1024 x 768 で WebEx クラウドに送信します。</p>
双方向ビデオ	<p>Cisco TelePresence エンドポイントからのビデオが Cisco WebEx 参加者に送信され、また Cisco WebEx 参加者からのビデオが Cisco TelePresence エンドポイントに送信されます。</p> <p>ライブ ビデオは、最低でも Common Intermediate Format (CIF) フォーマット (毎秒 30 フレーム)、約 300-450 kbps (最大 720p) で送信できます。</p> <p>Cisco WebEx クライアントからのプレゼンテーションは各 TelePresence エンドポイントに表示されます。</p>

注: すべての CMR Hybrid 会議では、Cisco TelePresence Server または MCU を使用する必要があります。

機能の制約事項

CMR Hybrid のすべての制約事項と既知の問題のリストについては、CMR Hybrid のリリース ノートを参照してください。

前提条件

表 2: Cisco TelePresence System と Cisco WebEx

要件	説明
Cisco TelePresence Conductor	会議リソース割り当ておよび会議ブリッジの管理に TelePresence Conductor が必要です。 リリース XC3.0 以降が必要です。TSP 音声を使用する展開環境では XC3.0.2 以降が必要です。 TelePresence Conductor は、Back-to-Back User Agent (B2BUA) を使用して展開する必要があります。外部ポリシー サーバ インターフェイスはサポートされていません。
Cisco TelePresence Management Suite (Cisco TMS)	CMR Hybrid 会議をスケジュールするため Cisco TMS が必要です。 リリース 14.6 以降が必要です。
Microsoft SQL Server 2008 R2 または 2012	Cisco TMS のデータベースとして SQL Server 2008 R2 または 2012 が必要です。新規インストールでは 2012 が推奨されます。
Cisco TelePresence Management Suite Extension for Microsoft Exchange (Cisco TMSXE)	Cisco TMSXE は、WebEx Productivity Tools プラグインまたは WebEx Scheduling Mailbox を使用して Microsoft Outlook で CMR Hybrid 会議をスケジュールするために必要です。 リリース 3.1 以降が必要です。4.0 以降が推奨されます (Microsoft Exchange 2013 をサポート)。
Cisco TelePresence Management Suite Provisioning Extension (Cisco TMSPE)	Cisco TMSPE は、Smart Scheduler を使用して Cisco Collaboration Meeting Rooms (CMR) Hybrid 会議をスケジュールするために必要です。 リリース 1.4 以降が必要です。 Smart Scheduler を使用する際に、TMS プロビジョニング オプション キーは必要ありません。
Cisco TelePresence Video Communication Server (Cisco VCS)	コール制御ソリューションとして Cisco VCS Control および Cisco VCS Expressway が必要です。 リリース X8.5 以降が必要です。
Cisco Expressway	Unified CM を中心とした展開環境では Cisco Expressway-C および Cisco Expressway-E X8.5 以降を使用することを強く推奨します。これは、低コストのライセンス モデルであり、シンプルな展開環境であるためです。
注: Cisco Expressway を購入するには、Unified CM ライセンスが必要です。	
Cisco Unified Communications Manager (Unified CM)	Unified CM は Unified CM を中心とした展開環境に必要です。また、エンドポイントが Unified CM に登録されている場合は VCS を中心とした展開環境でも Unified CM を使用できます。 Unified CM を中心とした展開環境では、リリース 9.1.2 または 10.5.(2) 以降が必要です。
Cisco TelePresence Server	TelePresence Server は、Cisco Collaboration Meeting Rooms (CMR) Hybrid 会議の会議ブリッジとして使用できます。 リリース 4.1 以降が必要です。 TelePresence Server ブリッジは TelePresence Conductor にトランキングされます。また、TelePresence Conductor によるリモート管理のために TelePresence Server ブリッジを設定する必要があります。 7010 および MSE 8710、Multiparty Media 310/320 上の TelePresence Server、仮想マシン上の TelePresence Server、Cisco Multiparty Media 400v

要件	説明
Cisco TelePresence MCU シリーズ	Cisco TelePresence MCU シリーズは、Cisco Collaboration Meeting Rooms (CMR) Hybrid 会議の会議ブリッジとして使用できます。 リリース 4.5 が必要です。 MCU 5300 シリーズ、4500 シリーズ、4501 シリーズ、MCU MSE シリーズ 8510
プロビジョニング: CMR Hybrid	<ol style="list-style-type: none"> 1. Cisco WebEx Meeting Center サイトは、最新サービス パックが適用された WBS28.1029.10 以降のリリースで稼働している必要があります。WBS29.11 以降を強く推奨します。 2. Cisco WebEx サイトは Cisco TelePresence Integration をサポートするように設定する必要があります。詳細については、「Cisco WebEx Site Administration アカウントと Cisco TelePresence の統合 [p.175]」を参照してください。
サポートされるエンドポイント	TelePresence Server や MCU でサポートされるエンドポイントは、CMR Hybrid 会議に参加できます。 WebEx 参加者に対して表示されるようにするには、エンドポイントで BFCP プロトコルがサポートされている必要があります。
アカウントの検証: 会議のスケジュール担当者の Cisco WebEx アカウント。	<p>Cisco TMS で Cisco Collaboration Meeting Rooms (CMR) Hybrid 会議をスケジュールする各ユーザは、WebEx サイトでホスト アカウントを持っている必要があります。</p> <ol style="list-style-type: none"> 1. WebEx アカウントのユーザ名とパスワードを、スケジュール設定に使用する WebEx サイトと共に、Cisco TMS の各会議スケジュール担当者のユーザ プロファイルに追加する必要があります。 2. Cisco TMS は、認証済み Cisco WebEx アカウント所有者を検証します。
<p>注: TMS でシングルサインオン (SSO) が設定されている場合は、WebEx パスワードは必要ありません。詳細については、「Cisco TelePresence Management Suite の設定 [p.122]」を参照してください。</p>	
帯域幅と CPU 性能: 最適なビデオ品質と、Cisco WebEx と Cisco TelePresence ネットワークの統合のための推奨事項。	<p>MCU/TS と Cisco WebEx の間のネットワーク帯域幅は上り 1.1 Mbps 以上である必要があります。たとえば、5 つの同時 Cisco WebEx コールが予想される場合は、帯域幅が 1.1 Mbps のインスタンスが 5 つ必要です。</p> <p>推奨される CPU 性能 (実行するアプリケーションに応じて異なる) は、デュアル コア CPU 2.5 GHz、および 2 GB 以上の実行メモリです。</p>
Cisco WebEx Meeting Center の要件: 会議あたりの必要なリソースの割り当て。	<p>詳細な要件については、CMR Hybrid のリリース ノートを参照してください。</p> <p>注意事項</p> <ul style="list-style-type: none"> 最大限のエクスペリエンスを実現するには、WebEx Meeting Center クライアントあたり 1.2 mb/秒以上の帯域幅が必要です。 TCP 経由で接続する WebEx クライアントは、ネットワーク障害に対する耐性が低くなり、WebEx と UDP からのダウンロードを要求する可能性が高くなります。WebEx Meeting Center クライアントに対し UDP ポート 9000/9001 を開きます。
ネットワーク アクセス	<p>CMR Hybrid で最適な結果を得るためには、お客様が次に示すすべての IP 範囲とポート範囲での接続を許可することが推奨されます。</p> <p>IP 範囲</p> <p>米国/カナダ</p> <ul style="list-style-type: none"> 64.68.96.0/19 (CIDR) または 64.68.96.0 - 64.68.127.255 (ネット範囲) 66.114.160.0/20 (CIDR) または 66.114.160.0 - 66.114.175.255 (ネット範囲) 66.163.32.0/20 (CIDR) または 66.163.32.0 - 66.163.47.255 (ネット範囲)

要件	説明
	<ul style="list-style-type: none"> ▪ 208.8.81.0/24 (CIDR) または 208.8.81.0 - 208.8.81.255 (ネット範囲) ▪ 209.197.192.0/19 (CIDR) または 209.197.192.0 - 209.197.223.255 (ネット範囲) ▪ 173.243.0.0/20 (CIDR) または 173.243.0.0 - 173.243.15.255 (ネット範囲)

APAC

- 210.4.192.0/20 (CIDR) または 210.4.192.0 - 210.4.207.255 (ネット範囲)
- 114.29.192.0/19 (CIDR) または 114.29.192.0 - 114.29.223.255 (ネット範囲)

EMEA

- 62.109.192.0/18 (CIDR) または 62.109.192.0 - 62.109.255.255 (ネット範囲)

WebEx クライアントにより発信通信と着信接続で使用されるポート

プロトコル	ポート番号	アクセス タイプ
TCP	80	クライアント アクセス
TCP	443	クライアント アクセス - セキュアトラフィック (SSL サイト)
TCP/UDP	1270	クライアント アクセス (非 SSL サイト)
TCP/UDP	53	ドメイン ネーム システム (DNS)
TCP/UDP	5101	MMP
TCP	8554	オーディオ ストリーミング クライアント アクセス
UDP	7500	オーディオ ストリーミング
UDP	7501	オーディオ ストリーミング
UDP	9000	VoIP/ビデオ
UDP	9001	VoIP/ビデオ

重要: ディープ パケット インスペクションを実行するファイアウォール、ポート、およびプロトコルは使用しないでください。特に、Check Point Software Technologies, Inc. のファイアウォールで使用されているステートフル パケット インスペクションには、Cisco VCS Expressway および Expressway-E との互換性がありません。

このため、VCS Expressway または Expressway-E との間でネットワークトラフィックを送受信するルータ/ファイアウォールでは、SIP および H.323 アプリケーション層ゲートウェイを無効にすることを強く推奨します。これは、これらのゲートウェイが有効になっていると、VCS の組み込みファイアウォール/NAT トラバーサル機能に悪影響を及ぼす可能性があるためです。

ネットワークの要件と推奨事項

CMR Hybrid で最適な結果を得るためには、お客様が次のネットワーク要件と推奨事項に従う必要があります。

- 顧客宅内から WebEx への UDP 接続では、パケット損失率が 6 ~ 8 % 未満でなければなりません。WebEx Site Administration 設定で UDP が選択されていることを確認します。詳細については、「[Cisco WebEx Site Administration アカウントと Cisco TelePresence の統合 \[p.176\]](#)」を参照してください。
- 顧客宅内からパブリック インターネット経由での WebEx へのネットワーク接続では、パケット損失率が 1% 未満でなければなりません。満足できるレベルのビデオ画質を得るには、パケット損失率が 0.05 % 未満である必要があります。

CMR Hybrid のネットワーク要件

表 3: CMR Hybrid ネットワーク要件

ネットワークレッグ		パケット損失	遅延 [RT]	ジッタ	ビデオに必要な最低帯域幅	共有に必要な最低帯域幅
レッグ 1	MCU から WebEx	良好 =<0.05 % OK=<1 %	良好 =<150 ms OK =<250 ms	ジッタバッファを使用したホップ間のすべてのレッグで	同時 CMR Hybrid 会議あたり 2 ~ 4 Mbps	
レッグ 2	TelePresence エンドポイントから MCU	機能により異なります。良好~=<1 % OK~=<1-10 %*	良好 =<200 ms OK =<300 ms	の累積ジッタ(例: MCU@Leg1<-> Wx client@Leg3) (WX クライアント e2e で測定)が、	TelePresence エンドポイントまたは Jabber クライアントあたり 1 ~ 4 Mbps	
レッグ 3	WebEx クライアントから WebEx [UDP]	良好 = <2 % OK = <6 ~ 8 %	良好 =<300 ms	40 ~ 50 ms 未満である必要があります。	512 kbps ビデオ +768 kbps プレゼンテーション = 合計 1280 kbps	XGA =768 kbps (共有のみ) 720p =2 Mbps 1080p=3 Mbps*
レッグ 3	WebEx クライアントから WebEx [TCP]	良好 = <1 % OK = <1 ~ 2 %	良好 =<200 ms		512 kbps ビデオ +768 kbps プレゼンテーション = 合計 1280 kbps	XGA =768 kbps (共有のみ) 720p = 2 Mbps 1080p = 3 Mbps*

展開の要件とベスト プラクティス

TelePresence Conductor

TelePresence Conductor は、Back-to-Back User Agent (B2BUA) を使用して展開する必要があります。外部ポリシー サーバ インターフェイスはサポートされていません。

TelePresence Server の会議ブリッジ

TelePresence Server ブリッジは TelePresence Conductor にトランキングされます。また、TelePresence Conductor によるリモート管理のために TelePresence Server ブリッジを設定する必要があります。

暗号化

TelePresence Conductor からブリッジ SIP への通信は常に暗号化する必要があります。

復元性とクラスタリング

障害の発生に備えて冗長性を提供するため、ソリューション コンポーネントをクラスタ構成で展開することを推奨します。TelePresence Conductor とブリッジからなるクラスタを展開することで、個々の会議ブリッジや Conductor が停止しても、サービスの可用性が保証されます。

注意: スケジュール済み会議では、クラスタ内の TelePresence Conductor ノードの数に関係なく、複数の Conductor ノードを Cisco TMS に追加することはできません。

Conductor クラスタリングの詳細については、該当するクラスタ展開ガイドを参照してください。

- 『[Cisco TelePresence Conductor Clustering with Cisco Unified Communications Manager Deployment Guide](#)』
- 『[Cisco TelePresence Conductor Clustering with Cisco VCS \(B2BUA\) Deployment Guide](#)』

Unified CM を中心とした展開環境での SIP Early Offer メッセージング

TelePresence コールを伝送するすべての Unified CM 接続 SIP トランクには、Early Offer メッセージングを使用することが強く推奨されます。また、Early Offer メッセージングは CMR Hybrid 会議と一部のサードパーティ サービスでは必須です。H.323 から SIP へのインターワーキング コールを除き、Cisco VCS を中心とした展開は常に Early Offer モードで実行されます。(H.323 は Cisco VCS と Cisco Expressway では Slow Start シグナリング モードを使用するため、インターワーキング コールの SIP メッセージングは Delayed Offer を使用して実行されます。)

ブリッジ プールとサービス設定

- 会議ブリッジでは H.323 を無効にする必要があります。TelePresence Conductor には 1 つ以上のサービス設定が必要です。オプションで、すべての会議ブリッジ プールを 1 つのサービス設定に指定できます。

- 1 つの TelePresence Conductor サービス設定のすべての会議ブリッジは同一物理ロケーションに存在し、同じタイプ (MCU または TelePresence Server) である必要があります。
- すべての会議ブリッジは、TelePresence Conductor で会議ブリッジ プールに割り当てられている必要があります。会議ブリッジは 1 つのプールにのみ属します。
- スケジュール済み会議で、会議の可用性が優先される場合は、(スケジュールされない会議によりリソースがすべて使用されることを防ぐため) 1 つの会議ブリッジをスケジューリング専用を使用することを推奨します。

コンテンツ チャネル

ほとんどの TelePresence エンドポイントでは、コンテンツ チャネルと呼ばれる 2 番目のビデオ チャネルを使用できます。通常、これはライブ ビデオと平行して実行されるプレゼンテーションに使用されます。

- MCU 会議ブリッジの場合、TelePresence Conductor の会議テンプレートの [コンテンツ モード (Content mode)] を [トランスコード (Transcoded)] ([拡張パラメータ (Advanced parameters)]) に設定します。TelePresence Conductor テンプレートでこのモードが選択されると、MCU モデルと設定に応じて、専用コンテンツ ポートまたはビデオ ポートが割り当てられます。
- 現在、TelePresence Server 会議ブリッジではコンテンツ モードは常に [トランスコード (Transcoded)] であり、変更できません。

H.323 インターワーキング

CMR Premises ネットワークは SIP ベースです。CMR Premises ネットワーク内で H.323 エンドポイントを会議に接続するには、コールが TelePresence Conductor に到達する前にコールのインターワーキングが実行される必要があります。このためには、必要な SIP/H.323 インターワーキングを実行するように、Cisco VCS Control または Cisco Expressway-C を設定します。

- ローカル登録エンドポイントだけを対象にインターワーキングを実行するには [H.323 <-> SIP インターワーキング モード (H.323 <-> SIP interworking mode)] を [登録のみ (Registered only)] に設定します ([VCS 設定 (VCS configuration)] > [プロトコル (Protocols)] > [インターワーキング (Interworking)] からアクセス)。
- オプションで外部ネットワークと会議の間で Business-to-Business H.323 コールのインターワーキングを許可するには、[H.323 <-> SIP インターワーキング モード (H.323 <-> SIP interworking mode)] を [オン (On)] に設定します。これにより、すべての着信コールのインターワーキングが行われます。

会議のエスカレーション

Cisco VCS を中心とした展開ではアドホック会議 (Unified CM での会議のエスカレーション方式) はサポートされていません。また、Unified CM を中心とした展開では Multiway (Cisco VCS 方式) はサポートされていません。

ガイドの構成

CMR Hybrid の設定と使用法に関する情報は、次の章に記載されています。

- [CMR Hybrid ソリューションに関する情報 \[p.23\]](#)
- [設定チェックリスト \[p.49\]](#)
- [Cisco MCU および TelePresence Server の設定 \[p.73\]](#)
- [コール制御の設定 \[p.81\]](#)
- [Cisco Expressway-E および Cisco VCS Expressway での証明書の設定 \[p.95\]](#)
- [Cisco TelePresence Management Suite の設定 \[p.122\]](#)
- [Cisco TelePresence Management Suite Extension for Microsoft Exchange の設定 \[p.143\]](#)
- [Cisco TelePresence Management Suite Provisioning Extension の設定 \[p.154\]](#)
- [音声の設定 \[p.161\]](#)
- [Cisco WebEx Site Administration アカウントと Cisco TelePresence の統合 \[p.175\]](#)
- [CMR Hybrid 会議のスケジュール \[p.187\]](#)
- [トラブルシューティング \[p.195\]](#)

関連資料

関連項目	cisco.com のマニュアルの概要へのリンク
Cisco TelePresence のマニュアル	
Cisco TelePresence Conductor	Cisco TelePresence Conductor
Cisco TelePresence Management Suite	Cisco TelePresence Management Suite
Cisco TelePresence Video Communication Server (Cisco VCS)	Cisco TelePresence Video Communication Server
Cisco Unified Communications Manager (Unified CM)	Cisco Unified Communications Manager
Cisco TelePresence Server	Cisco TelePresence Server Multiparty Media 310 上の Cisco TelePresence Server Multiparty Media 320 上の Cisco TelePresence Server
Cisco TelePresence MCU シリーズ	<ul style="list-style-type: none"> ▪ MCU 5300 シリーズ ▪ MCU 4501 シリーズ ▪ MCU 4500 シリーズ ▪ MCU 4200 シリーズ ▪ MCU MSE シリーズ
Cisco WebEx のマニュアル	
Cisco WebEx 会議機能の使用方法に関する情報。	<ul style="list-style-type: none"> ▪ Cisco WebEx サイト ホームページに移動します。 ▪ Cisco WebEx Meeting Center アカウントにログインし、左側のナビゲーション ペインで [サポート (Support)] > [ユーザ ガイド (User Guides)] をクリックします。
Cisco TelePresence Integration オプションの指定と Cisco WebEx サイトの管理。	「 Cisco WebEx Site Administration アカウントと Cisco TelePresence の統合 [p.175] 」を参照してください。
Cisco Collaboration Meeting Rooms (CMR) Hybrid のマニュアル	
会議主催者を対象とした CMR Hybrid の会議のスケジュール方法に関する情報	http://www.cisco.com/en/US/products/ps11338/products_user_guide_list.html

マニュアルの入手方法およびテクニカル サポート

マニュアルの入手方法、テクニカル サポート、その他の有用な情報について、次の URL で、毎月更新される『*What's New in Cisco Product Documentation*』を参照してください。シスコの新規および改訂版の技術マニュアルの一覧も示されています。

<http://www.cisco.com/en/US/docs/general/whatsnew/whatsnew.html>

『*What's New in Cisco Product Documentation*』は RSS フィードとして購読できます。また、リーダー アプリケーションを使用してコンテンツがデスクトップに直接配信されるように設定することもできます。RSS フィードは無料のサービスです。シスコは現在、RSS バージョン 2.0 をサポートしています。

CMR Hybrid ソリューションに関する情報

この章では、CMR Hybrid ソリューションの概要について説明します。次のような構成になっています。

CMR Hybrid エクスペリエンス.....	24
CMR Hybrid の展開方法について	28
導入シナリオ	29
CMR Hybrid のスケジュールの流れについて.....	36
CMR Hybrid のコール フローについて	42

CMR Hybrid エクスペリエンス

ここでは、Cisco Collaboration Meeting Rooms (CMR) Hybrid 会議エクスペリエンスに関する次の情報を説明します。

- [会議のスケジュール \[p.24\]](#)
- [会議の開始/会議への参加 \[p.24\]](#)
- [Cisco TelePresence 会議のエクスペリエンス \[p.24\]](#)
- [Cisco WebEx 会議のエクスペリエンス \[p.25\]](#)

会議のスケジュール

会議主催者は、Cisco WebEx and TelePresence Integration to Outlook、Cisco Smart Scheduler、Cisco TelePresence Management Suite (Cisco TMS) または Cisco WebEx Scheduling Mailbox を使用して会議をスケジュールできます。

各種スケジュール設定オプションを使用して会議をスケジュールする方法についての詳細は、「[CMR Hybrid 会議のスケジュール \[p.187\]](#)」を参照してください。

会議の開始/会議への参加

会議は次の手順で開始できます。

- 会議のスケジュールされた開始時刻に、MCU/TelePresence Server が WebEx にコールします。
 - WebEx ホストが会議に参加していない場合、MCU/TelePresence Server がデフォルトの WebEx ホストになります。
 - WebEx ホストが会議のスケジュールされた開始時刻よりも前に参加する場合、そのホストが WebEx ホストになります。
- TelePresence 参加者が会議に参加します。
 - 自動接続を使用してスケジュールされた会議の場合、Cisco TMS はサポートされている各エンドポイントにダイヤルして接続します。
 - ワンボタン機能 (OBTP) を使用してスケジュールされた会議の場合、OBTP に対応したエンドポイントを使用する参加者が、エンドポイントのボタンを押して会議に参加します。
 - 自動接続と OBTP のいずれもサポートされていないエンドポイントを使用する参加者は、会議への招待状にリストされているビデオダイヤルイン番号をダイヤルして会議に参加します。
- WebEx 参加者は、会議への招待状にあるリンクを使用して会議に参加します。

Cisco TelePresence Meeting のエクスペリエンス

Cisco TelePresence 会議で Cisco WebEx ブリッジ機能を設定および管理するには、Cisco TMS を使用します。会議中に、TelePresence 参加者に対し、その他のすべての TelePresence 参加者のライブビデオと、直近のアクティブな WebEx 参加者のビデオが表示されます。WebEx 参加者に対し、その他のすべての WebEx 参加者のビデオと、直近のアクティブな TelePresence 参加者のビデオが表示されます。

Cisco WebEx のブリッジ機能により、Cisco TelePresence MCU シリーズまたは Cisco TelePresence Server のマルチポイント会議と、Cisco WebEx 会議サーバが統合されます。Cisco TelePresence 発信者はワンボタン機能 (OBTP) または自動接続テクノロジーを使用して会議に接続します。MCU/TelePresence Server は会議の開始時刻に接続し、Cisco WebEx 会議に自動的に接続し、2 つの会議に参加します。Cisco WebEx との接続時に、Cisco TelePresence プレゼンテーション画面にウェルカム ページが表示されます。

プレゼンテーション共有の場合、TelePresence ユーザがビデオ ディスプレイ ケーブルを各自のコンピュータに接続し、(必要に応じて)ボタンを押して TelePresence 参加者および WebEx 参加者とプレゼンテーションを共有開始します。発言中の TelePresence 参加者のビデオが Cisco WebEx Web クライアントにストリーミングされます。WebEx からのビデオとプレゼンテーションは、TelePresence 参加者に対して表示されます。

Cisco WebEx 会議のエクスペリエンス

リモート参加者は、Cisco WebEx 会議に参加するため、Cisco WebEx Meeting Center Web アプリケーションまたはモバイル アプリケーション^{*} にログインします。Cisco TelePresence 参加者と共有するコンテンツが Meeting Center アプリケーションに自動的に表示され、WebEx 参加者は各自のデスクトップまたはアプリケーションを Cisco TelePresence 参加者と共有できます。デフォルトでは、WebEx 参加者に対し、現在発言中の Cisco TelePresence 参加者または WebEx 参加者のライブ ビデオが表示されます。

WebEx 参加者には、すべての WebEx 会議参加者の統合リストも表示されます。WebEx 注釈機能がサポートされています。WebEx 参加者は標準 WebEx Meeting Center アプリケーションの注釈ツールを使用して注釈を作成でき、この注釈は WebEx 参加者と TelePresence 参加者の両方に対して表示されます。ただし、TelePresence 参加者は注釈ツールを使用できません。

最初の WebEx 参加者が参加すると、WebEx 参加者のリスト(「[CMR Hybrid エクスペリエンス \[p.24\]](#)」)と全画面ビューの WebEx 参加者の行(「[図 1: Cisco WebEx 会議: 全画面ビュー \[p.27\]](#)」)に [TelePresence システム (TelePresence systems)] と表示されます。これは、Cisco CMR Hybrid 会議であることを示します。個々の TelePresence ユーザは WebEx 参加者リストに表示されません。代わりに [TelePresence システム (TelePresence systems)] とだけリストされます。また、TelePresence 参加者が発言中になると、発言中の参加者のウィンドウにこれが表示されます。

WebEx 参加者がプレゼンテーションを TelePresence 参加者と共有するには、WebEx 参加者が次の操作を行う必要があります。

1. 各自のコンピュータで Cisco WebEx Meeting Center アプリケーションにログインします。
2. ボールを取得するか、WebEx ホストからプレゼンターとして指定されるようにします。
3. アプリケーションまたはデスクトップの共有を開始します。

^{*} サポートされているモバイル クライアントのリストについては、Cisco Collaboration Meeting Rooms (CMR) Hybrid リリース ノートを参照してください。

プレゼンテーション共有に推奨される画面解像度

プレゼンテーション中に全画面ビューを使用するには、コンピュータを 4:3 の縦横比の画面解像度に設定することを推奨します。推奨される画面解像度は次のとおりです。

- 1024 X 768
- 1152 X 864
- 1280 X 1024
- 1600 X 1200

ボールの受け渡し

WebEx ユーザは、ボールを受け取り、プレゼンテーションする内容を選択することで、プレゼンテーションを共有します。WebEx サイトで参加者がボールを受け取ることができないように設定されている場合、WebEx ホストが WebEx 参加者にボールを渡す必要があります。あるいは、参加者がホスト キーを使用して新しいホストになることができます。新しいホストは、プレゼンテーションを行うためにプレゼンター ボールを自分自身に割り当てることができます。Cisco WebEx 会議機能の使用の詳細については、Cisco WebEx Meeting Center アカウントにログインし、左側のナビゲーション ペインで [サポート (Support)] をクリックしてください。

WebEx での会議の表示

WebEx Meeting Center Web クライアント (Windows または Mac) を使用して会議に参加する際に、会議を体験する方法として 2 つの基本的な方法があります。

- デフォルトビュー
- 全画面ビュー

デフォルトビュー

会議にログインすると、WebEx クライアントにデフォルトビューが表示されます。デフォルトビューでは、ビデオ ウィンドウと参加者リストが右側に表示され、共有するプレゼンテーションが左側に表示されます。ビデオ ウィンドウには、現在発言中の参加者 (TelePresence または WebEx) が表示されます。

全画面ビュー

全画面ビューでは、ウィンドウ上部に発言中の参加者の大きな画像が表示され、ウィンドウ下部に WebEx 参加者が表示されます (「[図 1: Cisco WebEx 会議: 全画面ビュー \[p.27\]](#)」を参照)。全画面モードではプレゼンテーションは表示されません。

WebEx 参加者は全画面モードに切り替え、その他のすべての WebEx 参加者を確認できます。全画面モードでは、参加者に対しその他のすべての WebEx 参加者と、発言中の TelePresence 参加者のビデオが表示されます。

全画面モードに切り替えるには、デフォルトビューのビデオ ウィンドウで [全画面 (Full Screen)] ボタンをクリックします。

発言中の参加者のウィンドウにその他の TelePresence 参加者が表示されるように、Cisco TelePresence Server または MCU を設定できます。TelePresence Server でデフォルトで有効な Active Presence の例については、「[CMR Hybrid のエクスペリエンス \[p.24\]](#)」を参照してください。MCU は全画面レイアウトを送信します。

図 1: Cisco WebEx 会議: 全画面ビュー

CMR Hybrid の展開方法について

CMR Hybrid の中心的な要素は次のとおりです。

- TelePresence Conductor。
- TelePresence Server または Cisco TelePresence MCU シリーズ会議ブリッジ(あるいはこの両方)。
- Cisco TMS

会議ブリッジは TelePresence Conductor により管理されます。SIP トランクによりブリッジが TelePresence Conductor に接続され、TelePresence Conductor は 1 つ以上のコール コントローラにトランキングされます。すべての XML RPC 接続も、TelePresence Conductor 経由でルーティングされます。Cisco TMS は、会議のスケジュール、プロビジョニング、モニタなどの会議管理機能を提供します。XML RPC 接続により、Cisco TMS が TelePresence Conductor にリンクされます。

このソリューション アーキテクチャは SIP 専用です。H.323 エンドポイントを使用した会議には、Cisco VCS Control または Cisco Expressway-C によるインターワーキングが必要です。

CMR Hybrid は、次のいずれかのネットワークに展開できます。

- Cisco Unified-CM を中心としたネットワーク
- Cisco VCS を中心としたネットワーク

サポートされる展開モデルについては、次の「[導入シナリオ\[p.29\]](#)」で説明します。

注: Unified CM を中心とした展開には、Unified CM 9.1.2、10.5(2) 以降および(使用する場合)MCU ソフトウェア リリース 4.5 以降が必要です。

導入シナリオ

Unified CM を中心とした展開

Unified CM を中心とした展開モデルを使用した CMR Hybrid では、3 種類のネットワークポロジを使用できます。

- [Unified CM を中心とした展開での SIP ビデオ、プレゼンテーション、および音声 \[p.29\]](#)
- [Unified CM を中心とした展開での SIP ビデオ、プレゼンテーション、および PSTN 音声 \[p.30\]](#):
 - Unified CM 登録ゲートウェイを使用する
 - Cisco Expressway-C 登録ゲートウェイを使用する

注: Unified CM を中心とした展開では、低コストと複雑さの点から Cisco Expressway-C および E が推奨されますが、Cisco VCS Control と Expressway もサポートされています。

Cisco VCS を中心とした展開

VCS を中心とした展開モデルを使用した CMR Hybrid では、3 種類のネットワークポロジを使用できます。

- [VCS を中心とした展開での SIP ビデオ、プレゼンテーション、および音声 \[p.32\]](#)
- [VCS を中心とした展開での SIP ビデオ、プレゼンテーション、および PSTN 音声 \[p.32\]](#):
 - Unified CM 登録ゲートウェイを使用する
 - Cisco VCS Control 登録ゲートウェイを使用する

Unified CM を中心とした展開での SIP ビデオ、プレゼンテーション、および音声

WebEx は WebEx Audio を使用して展開されます。WebEx クラウドへの(または WebEx クラウドからの)メインビデオ、コンテンツ、音声は、顧客サイトの Cisco Expressway-E と WebEx クラウドの間でネゴシエートされます。IP 経由でのメディア(メインビデオ、コンテンツ、および音声)フローはすべて SIP を使用してネゴシエートされます。青と緑のボールは、WebEx 対応エンドポイントを示します(エンドポイント ディスプレイにボールが表示されます)(OBTP)。

図 2: ネットワークトポロジ: SIP ビデオ、音声、プレゼンテーション

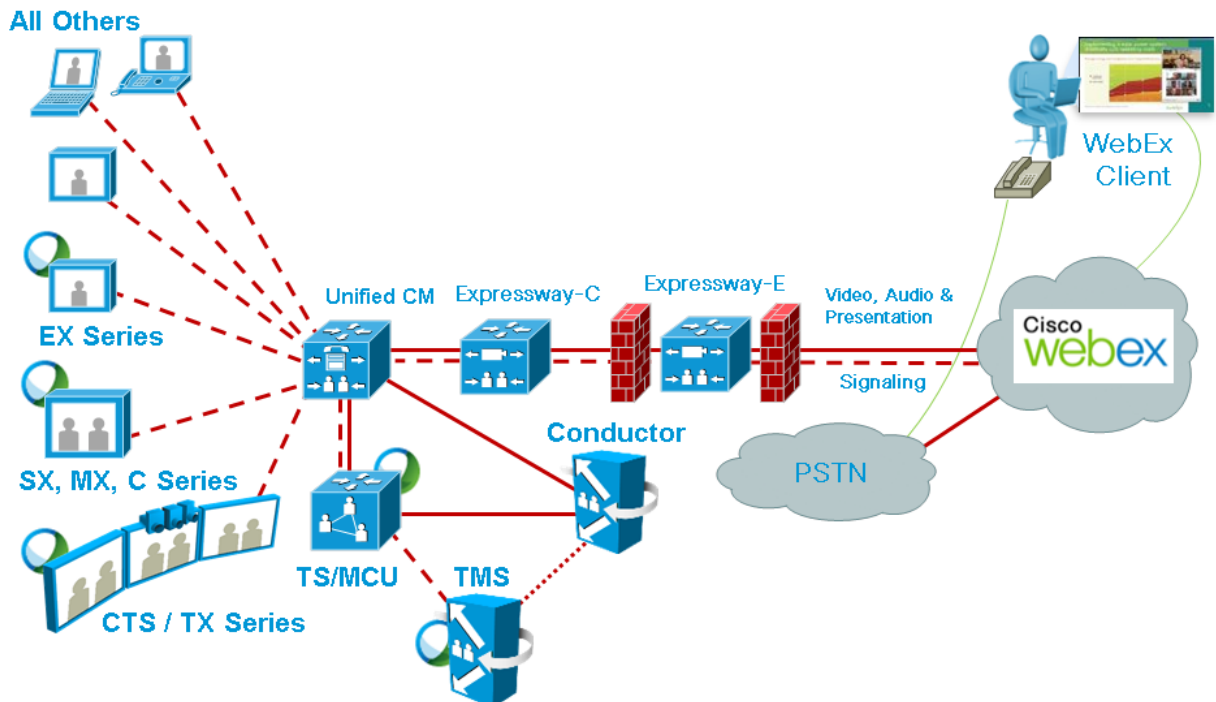

Unified CM を中心とした展開での SIP ビデオ、プレゼンテーション、および PSTN 音声

WebEx は、PSTN を使用する WebEx 音声を使用して展開されます。顧客サイトの Cisco Expressway-E と WebEx クラウド (SIP/IP) で、メイン ビデオとコンテンツだけがネゴシエートされます。

スケジュール時に、Cisco TMS から MCU PSTN アクセス情報 (ダイヤル番号、会議 ID、出席者 ID) が提供されます。Cisco MCU がコールし、PSTN 経由での WebEx クラウドへの音声のみのコールを設定し、DTMF を使用して会議 ID と参加者 ID を受け渡します。

この展開環境は、次のいずれかの方法でセットアップできます。

- Unified CM 登録 PSTN ゲートウェイを使用する: 「[図 3: ネットワークトポロジ: Unified CM を使用した PSTN 音声の SIP ビデオおよびプレゼンテーション \[p.31\]](#)」を参照してください。
- Cisco Expressway-C 登録 PSTN ゲートウェイを使用する: 「[図 4: ネットワークトポロジ: Cisco Expressway-C を使用した PSTN 音声の SIP ビデオおよびプレゼンテーション \[p.31\]](#)」を参照してください。

注: Codian ISDN ゲートウェイを使用する顧客は、このゲートウェイを Cisco VCS Control に登録する必要があります。そのため、Cisco VCS を使用する必要があります。

図 3: ネットワークトポロジ: Unified CM を使用した PSTN 音声の SIP ビデオおよびプレゼンテーション

図 4: ネットワークトポロジ: Cisco Expressway-C を使用した PSTN 音声の SIP ビデオおよびプレゼンテーション

VCS を中心とした展開での SIP ビデオ、プレゼンテーション、および音声

WebEx は WebEx Audio を使用して展開されます。WebEx クラウドへの（または WebEx クラウドからの）メインビデオ、コンテンツ、音声は、顧客サイトの Cisco VCS Expressway と WebEx クラウドの間でネゴシエートされます。IP 経由でのメディア（メインビデオ、コンテンツ、および音声）フローはすべて SIP を使用してネゴシエートされます。青と緑のボールは、WebEx 対応エンドポイントを示します（エンドポイント ディスプレイにボールが表示されます）(OBTP)。

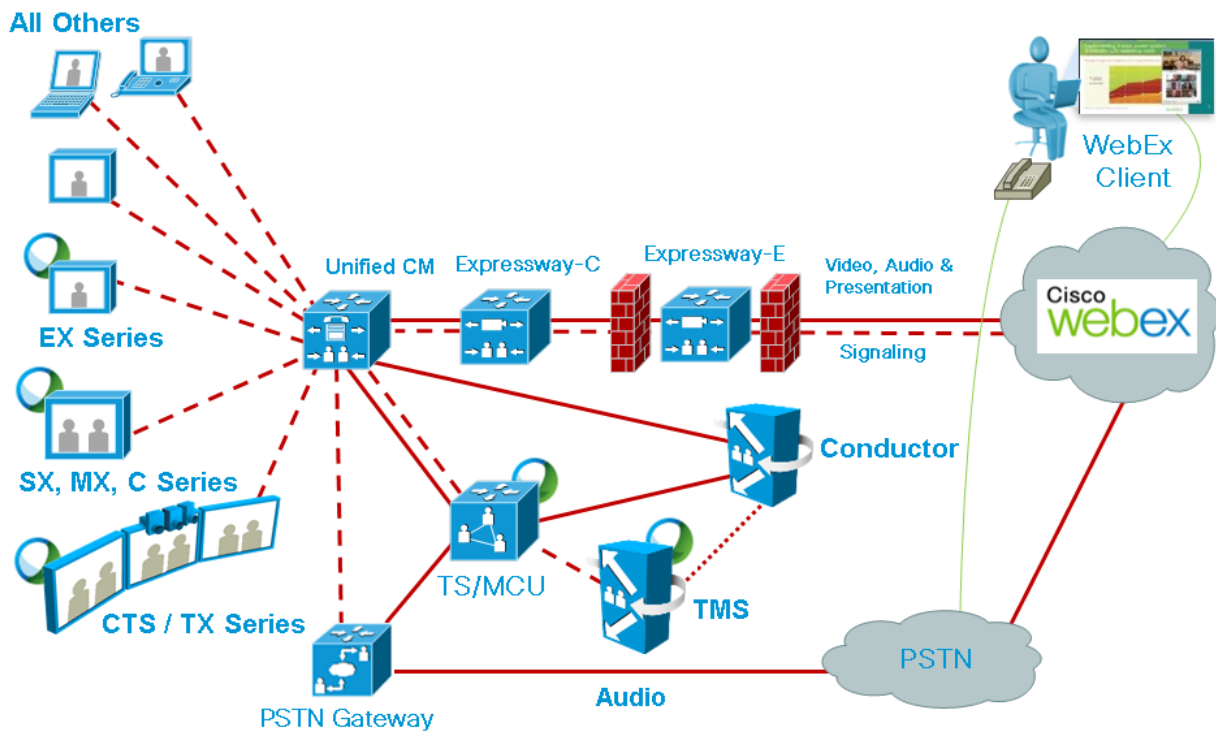
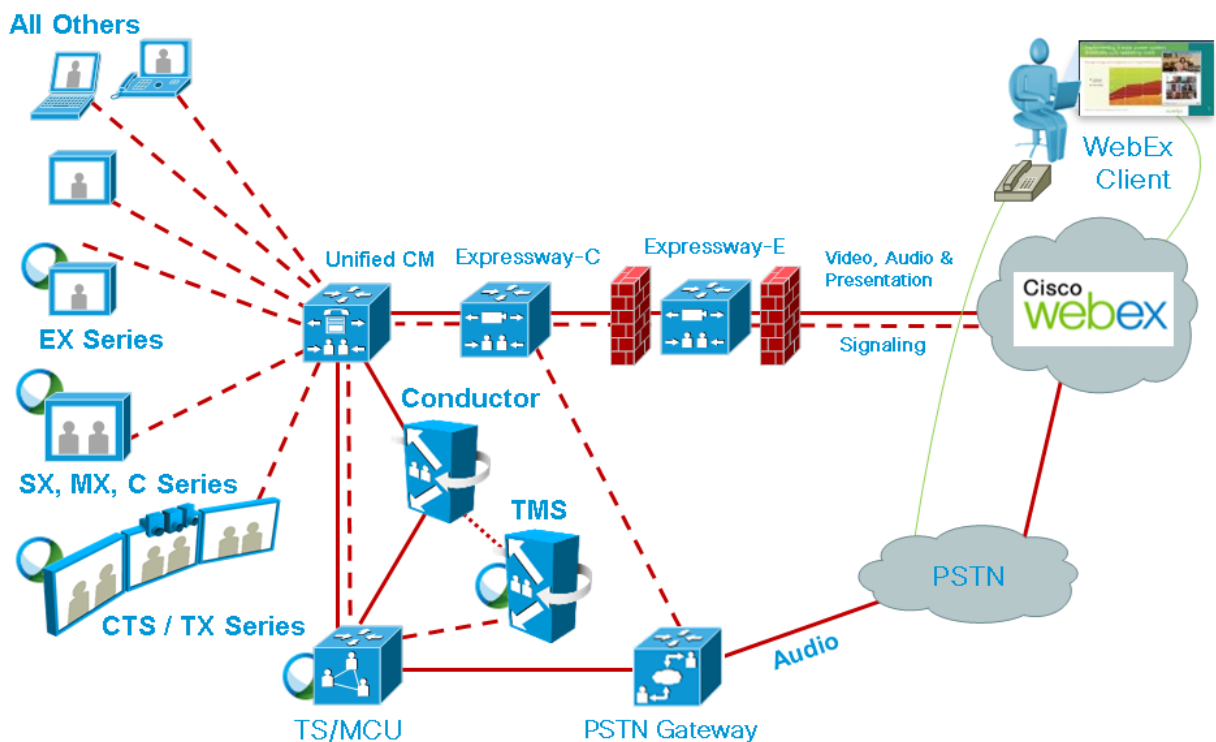
図 5: ネットワークトポロジ: SIP ビデオ、音声、プレゼンテーション

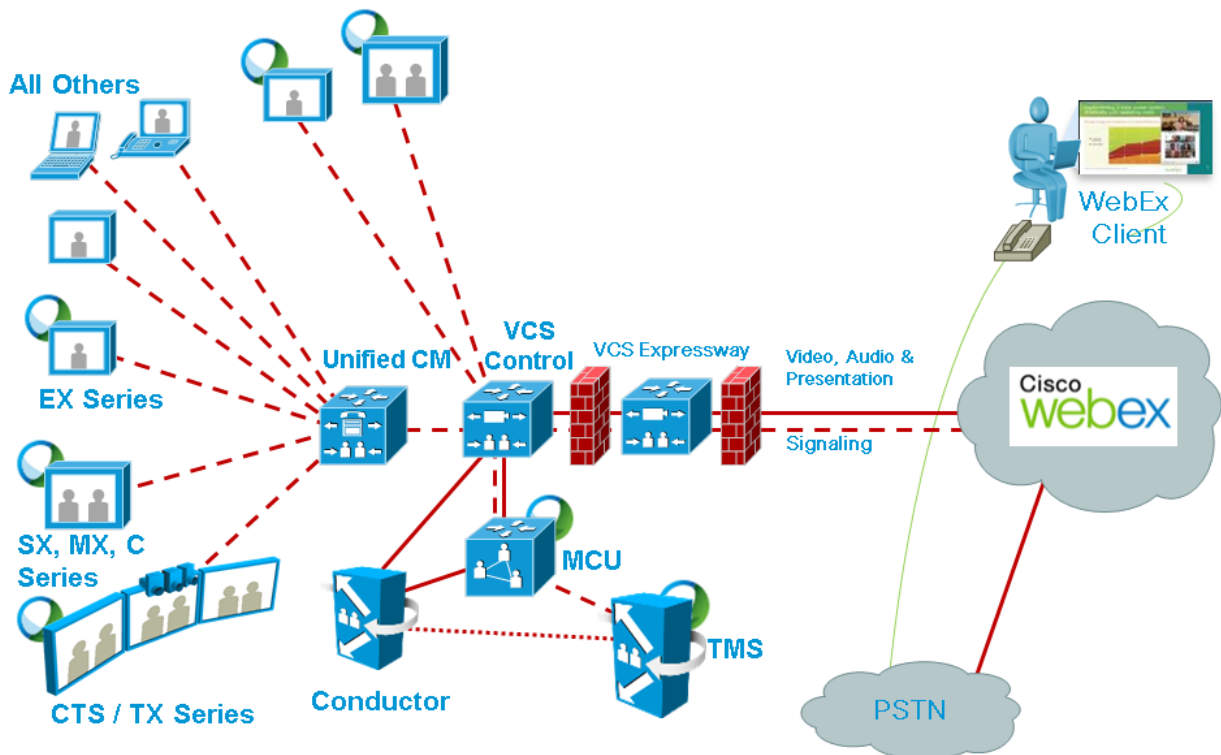

VCS を中心とした展開での SIP ビデオ、プレゼンテーション、および PSTN 音声

WebEx は、PSTN を使用する WebEx 音声を使用して展開されます。顧客サイトの Cisco VCS Expressway と WebEx クラウド (SIP/IP) で、メインビデオとコンテンツだけがネゴシエートされます。

スケジュール時に、Cisco TMS から MCU PSTN アクセス情報 (ダイヤル番号、会議 ID、出席者 ID) が提供されます。Cisco MCU がコールし、PSTN 経由での WebEx クラウドへの音声のみのコールを設定し、DTMF を使用して会議 ID と参加者 ID を受け渡します。

この展開環境は、次のいずれかの方法でセットアップできます。

- Unified CM 登録 PSTN ゲートウェイを使用する: 「[図 6: ネットワークトポロジ: Unified CM を使用した PSTN 音声の SIP ビデオおよびプレゼンテーション \[p.33\]](#)」を参照してください。
- VCS 登録 PSTN ゲートウェイを使用する: 「[図 6: ネットワークトポロジ: Unified CM を使用した PSTN 音声の SIP ビデオおよびプレゼンテーション \[p.33\]](#)」を参照してください。

図 6: ネットワークトポロジ: Unified CM を使用した PSTN 音声の SIP ビデオおよびプレゼンテーション

図 7: ネットワークトポロジ: Cisco VCS Control を使用した PSTN 音声の SIP ビデオおよびプレゼンテーション

Cisco TMS スケジュール権限

Cisco TMS は Cisco WebEx サイトへのコントロール リンクを提供します。このインターフェイスにより、Cisco TMS は WebEx ホストの代理として WebEx 対応会議を予約し、会議参加者に配布する Cisco WebEx 会議情報を取得することができます。次に Cisco TMS は Cisco WebEx 会議の詳細を TelePresence Server/MCU にプッシュします。

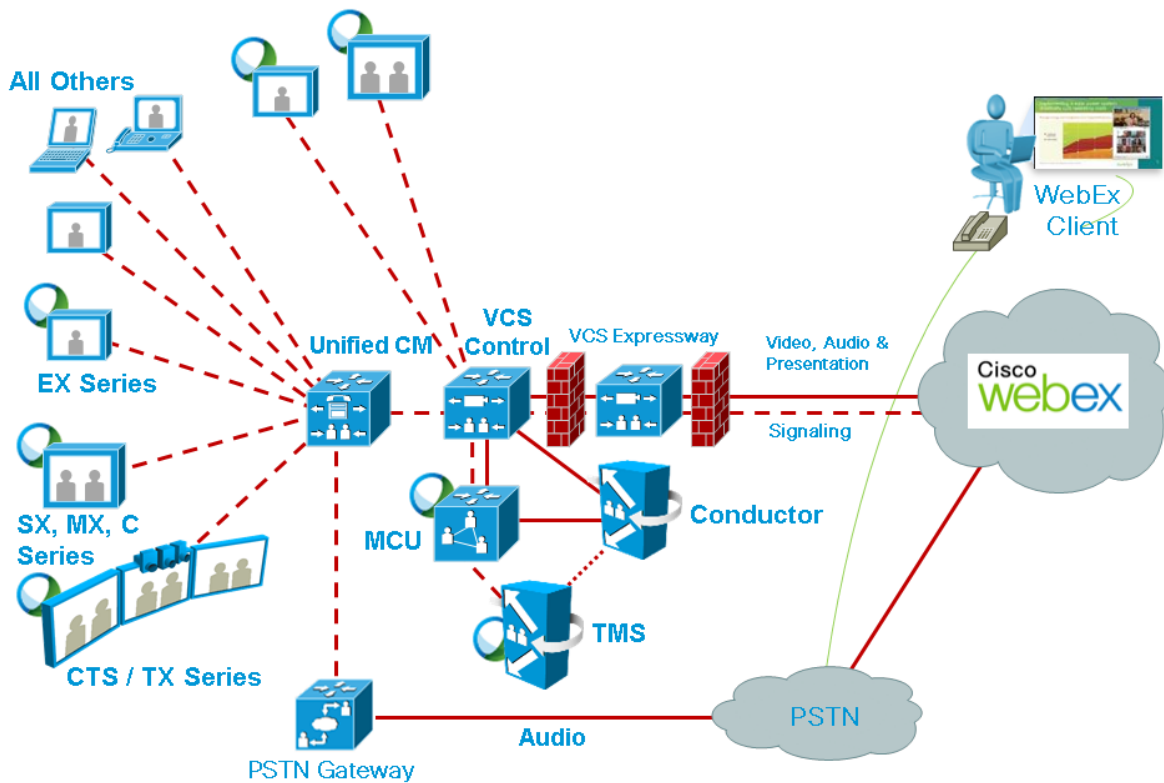
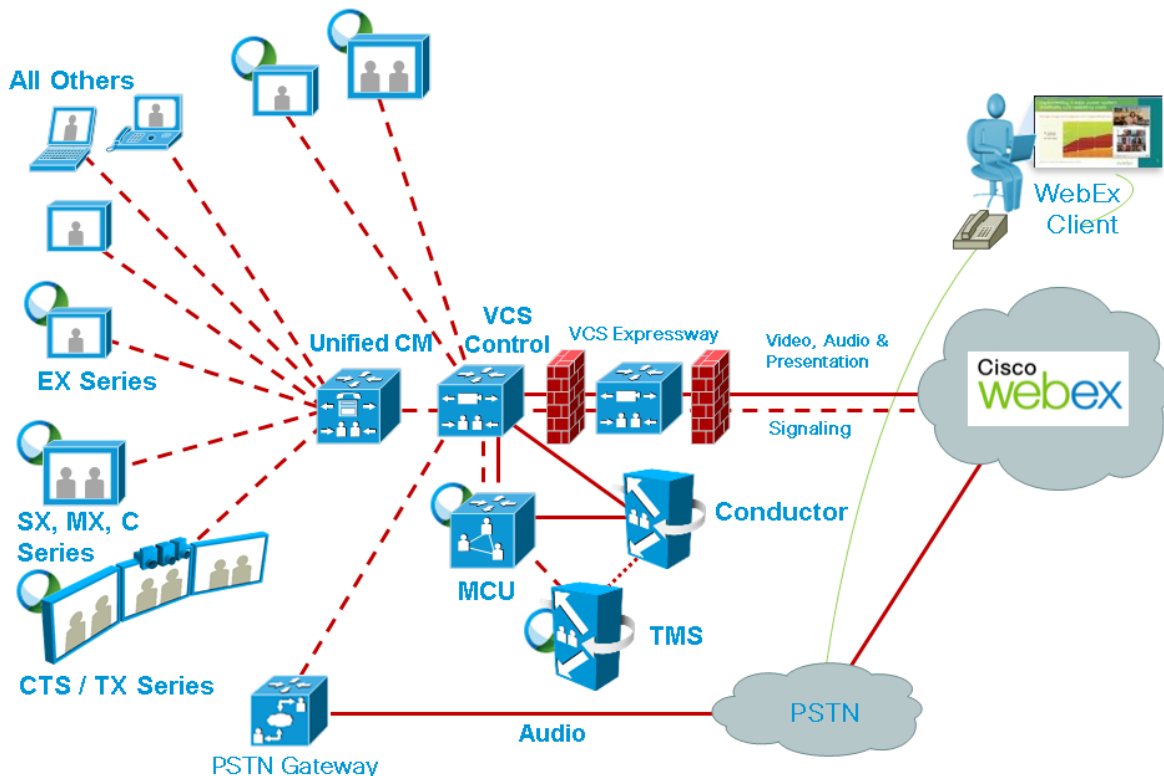
TelePresence Server および MCU の権限

Cisco TelePresence Server/MCU は WebEx Meeting Center クライアントと TelePresence エンドポイント間で最大 720p30 の双方向メイン ビデオを送受信できます。MCU/TS は WebEx Meeting Center クライアントに単一トランスコード ビデオ ストリームを送信します。

MCU/TS は TelePresence 会議参加者の単一の混合音声ストリームを WebEx クラウドに送信します。同様に、MCU/TS はすべての WebEx 参加者 (PSTN または VoIP 経由で参加する WebEx Meeting Center 参加者を含む) からの単一の混合音声ストリームを受信します。

TelePresence エンドポイントと WebEx クライアント間での双方向コンテンツ共有の解像度として XGA (1024 X 768) がサポートされています。

各会議では、Transmission Control Protocol (TCP) の輻輳と TCP ウィンドウの問題の発生を回避するため、専用の SIP 接続が作成されます。

MCU/Cisco TelePresence Server は、スケジュールされた会議開始時刻に自動的に接続します。

複数プレゼンターのプレゼンテーション表示の詳細

プレゼンテーションを行う TelePresence 参加者のために、プレゼンターはビデオ ディスプレイ ケーブルをエンドポイントに接続し、(必要に応じて) エンドポイントのプレゼンテーション ボタンを押します。複数の TelePresence 参加者が同時にプレゼンテーションを行う場合、最後にプレゼンテーションを開始したエンドポイントが表示されます。ケーブルが抜かれたら、次のプレゼンターがプレゼンテーションを再び開始する必要があります。

プレゼンテーションを行う WebEx 参加者は、ボールを受け取りプレゼンテーションするコンテンツを選択します。WebEx ユーザがボールを受け取ることができない場合、ホストがボールをユーザに受け渡す必要があります。あるいは、ユーザがホスト キーを使用して新しいホストになることができます。

注: ホストがボールを受け渡すことや、ホスト キーを使用することなく、すべての WebEx 参加者がボールを受け取ることができるように、WebEx サイトをプロビジョニングできます。

会議の参加者リスト

TelePresence 参加者リスト、つまり Cisco TelePresence Server (使用する場合) に現在接続されているエンドポイント名のリストが、TelePresence エンドポイント ディスプレイ デバイスに表示されます。MCU および特定のエンドポイント モデルではこの機能はサポートされていません。

ただし TelePresence 参加者リストは、WebEx ユーザに表示される参加者リストには表示されません。WebEx ユーザに対しては、他の WebEx 参加者と、会議のすべての TelePresence 参加者を表す 1 つの「TelePresence システム (TelePresence systems)」という参加者だけが表示されます。

CMR Hybrid で使用するポートとプロトコル

CMR Hybrid ソリューションの各種コンポーネント間では次のポートとプロトコルが使用されます。

コンポーネント間の通信	使用するポートとプロトコル
Cisco TMS から WebEx クラウド	TLS.443 を使用するエフェメラル ポート
WebEx and TelePresence Integration to Outlook から Cisco TMSXE	TLS.443 を使用するエフェメラル ポート
Cisco VCS Expressway から WebEx クラウド	メディア用の TLS および UDP ポート 9000 および 9001
WebEx クライアントから WebEx クラウド	UDP ポート 9000-9001*

*すべての WebEx IP サブネットのリストについては、[WebEx Knowledge Base](#) の記事「**WBX264**」を参照してください。

注: UDP と TCP を使用する WebEx クライアントでは、顧客が各自のファイアウォール設定を確認し、UDP がブロックされないようにする必要があります。

重要: ディープ パケット インスペクションを実行するファイアウォール、ポート、およびプロトコルは使用しないでください。特に、Check Point Software Technologies, Inc. のファイアウォールで使用されているステートフル パケット インスペクションには、Cisco VCS Expressway および Expressway-E との互換性がありません。

WebEx クライアントのビデオに影響するネットワークとクライアントの制限

- PC または Mac の WebEx は、PC のビットレートが 500 Kbps 未満の場合、または PC で開いているアプリケーションが多すぎるために、ビデオ パケットの送受信に使用できる十分な PC CPU またはメモリがない場合は、ビデオを受信できません。
- PC または Mac の WebEx クライアントは、UDP が使用できる場合は UDP を使用し、UDP がブロックされている場合は TCP を使用して WebEx データセンターに接続します。最適なビデオ パフォーマンスを得るには UDP が必要です。顧客は各自のセキュリティ チームに確認し、可能な場合はビデオ用に UDP ポートを使用できるようにしてください。多くの場合、特に最適化されていない WiFi ネットワークを使用する場合は、TCP を使用するとビデオが表示されません。
- インターネット プロキシを使用している顧客は、UDP を使用するとビデオ容量が制限されるため、ほとんどの場合 UDP を使用できません。

ヒント: WebEx PC クライアント内で [会議、音声、およびビデオの統計 (Meeting, Voice and Video Stats)] を選択すると、使用中のビット レートと、UDP または TCP ポートのどちらが使用されているかどうかを確認でき、ビデオが失われた場合のトラブルシューティングに役立ちます。

CMR Hybrid のスケジュールの流れについて

ここでは、次の機能を使用して CMR Hybrid をスケジュールする際の処理について説明します。

- [Cisco WebEx and TelePresence Integration to Outlook を使用したスケジュール \[p.36\]](#)
- [Cisco Smart Scheduler を使用したスケジュール \[p.38\]](#)
- [Cisco WebEx Scheduling Mailbox を使用したスケジュール \[p.40\]](#)

注: 複数の展開を同時に実行できます。たとえば、Smart Scheduler を使用する場合、Microsoft Exchange が展開されていると、会議に予約された会議室のカレンダーが会議の詳細で更新されます。

Cisco WebEx and TelePresence Integration to Outlook を使用したスケジュール

図 8: Cisco WebEx and TelePresence Integration to Outlook を使用したスケジュールの流れ

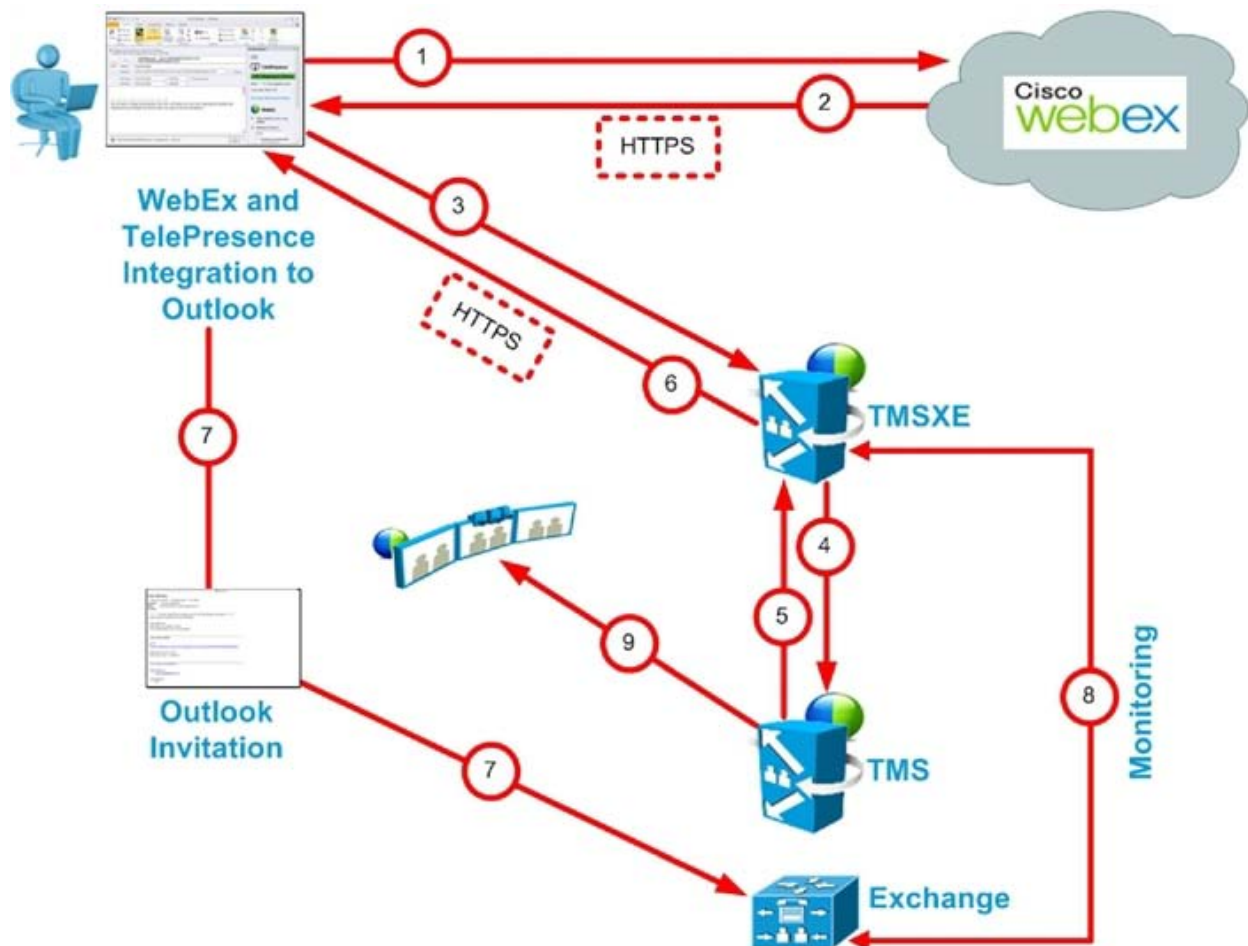

Cisco WebEx and TelePresence Integration to Outlook でのスケジュール手順

ステップ番号	説明
1	ユーザが Cisco WebEx and TelePresence Integration to Outlook を使用して会議を予約します。 ユーザを追加します 会議室を追加します 会議要求が WebEx に送信され、会議の WebEx 部分が予約されます。
2	WebEx が会議に関する次の情報で応答します。 会議の日時 会議の議題 音声ダイヤルイン情報 TSP 音声の場合、MCU が TSP プロバイダーにダイヤルするための追加情報がこの音声に含まれます。 ブリッジが WebEx にダイヤルインするための SIP ビデオおよび音声(SIP 音声の場合)ダイヤルイン情報。 参加者がクリックする会議 URL
3	Cisco WebEx and TelePresence Integration to Outlook が TMSXE にコンタクトし、ステップ 2 の WebEx 情報を含んだ予約要求を行います。
4	TMSXE が同じ情報を含む予約要求を TMS に送信します。
5	TMS が会議を確認し、TMSXE に会議の詳細を返します。
6	TMSXE が Cisco WebEx and TelePresence Integration to Outlook に会議の確認を送信します。
7	Outlook の出席依頼が会議室を予約するために Exchange に送信され、追加された参加者に送信されます。
8	会議室が会議を受け入れることを確認するため、TMSXE が会議室のメールボックスをモニタします。
9	ユーザが TelePresence 会議室を招待すると、TMS のワンボタン機能情報が TelePresence エンドポイントに送信されます。

Cisco Smart Scheduler を使用したスケジュール

図 9: Cisco WebEx Smart Scheduler でのスケジュールの流れ

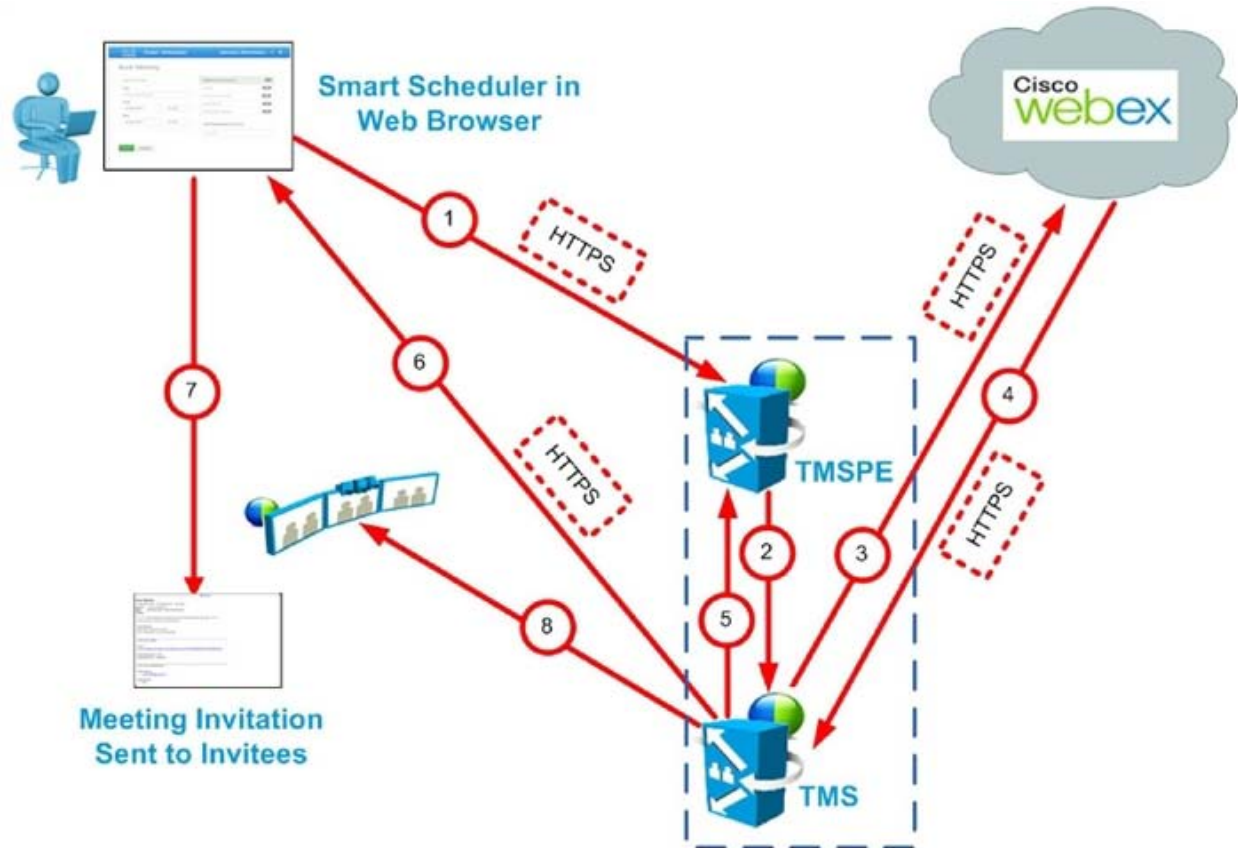

Cisco Smart Scheduler でのスケジュール手順

ステップ番号	説明
1	ユーザは Smart Scheduler を使用して会議を予約します。 会議室を追加します WebEx を追加します。 [保存 (Save)] をクリックします。
2	TMSPE が TMS に予約要求を送信します。
3	TMS が WebEx に予約要求を送信します。 WebEx が会議の WebEx 部分を予約します。

4	WebEx が、TMS からの予約要求への応答として次に示す会議詳細を送信します。 会議の日時 会議の議題 音声ダイヤルイン情報 TSP 音声の場合、MCU が TSP プロバイダーにダイヤルするための追加情報がこの音声に含まれます。 ブリッジが WebEx にダイヤルインするための SIP ビデオおよび音声 (SIP 音声の場合) ダイヤルイン情報。 参加者がクリックする会議 URL
5	TMS が、TMSPE に対し予約確認情報で応答します。
6	TMS が確認メールをユーザに送信します。
7	ユーザが、会議の詳細を記載した会議招待状を招待者に送信します。
8	ユーザが TelePresence 会議室を招待すると、TMS のワンボタン機能情報が TelePresence エンドポイントに送信されます。

Cisco WebEx Scheduling Mailbox を使用したスケジュール

図 10: Cisco WebEx Scheduling Mailbox を使用したスケジュールの流れ

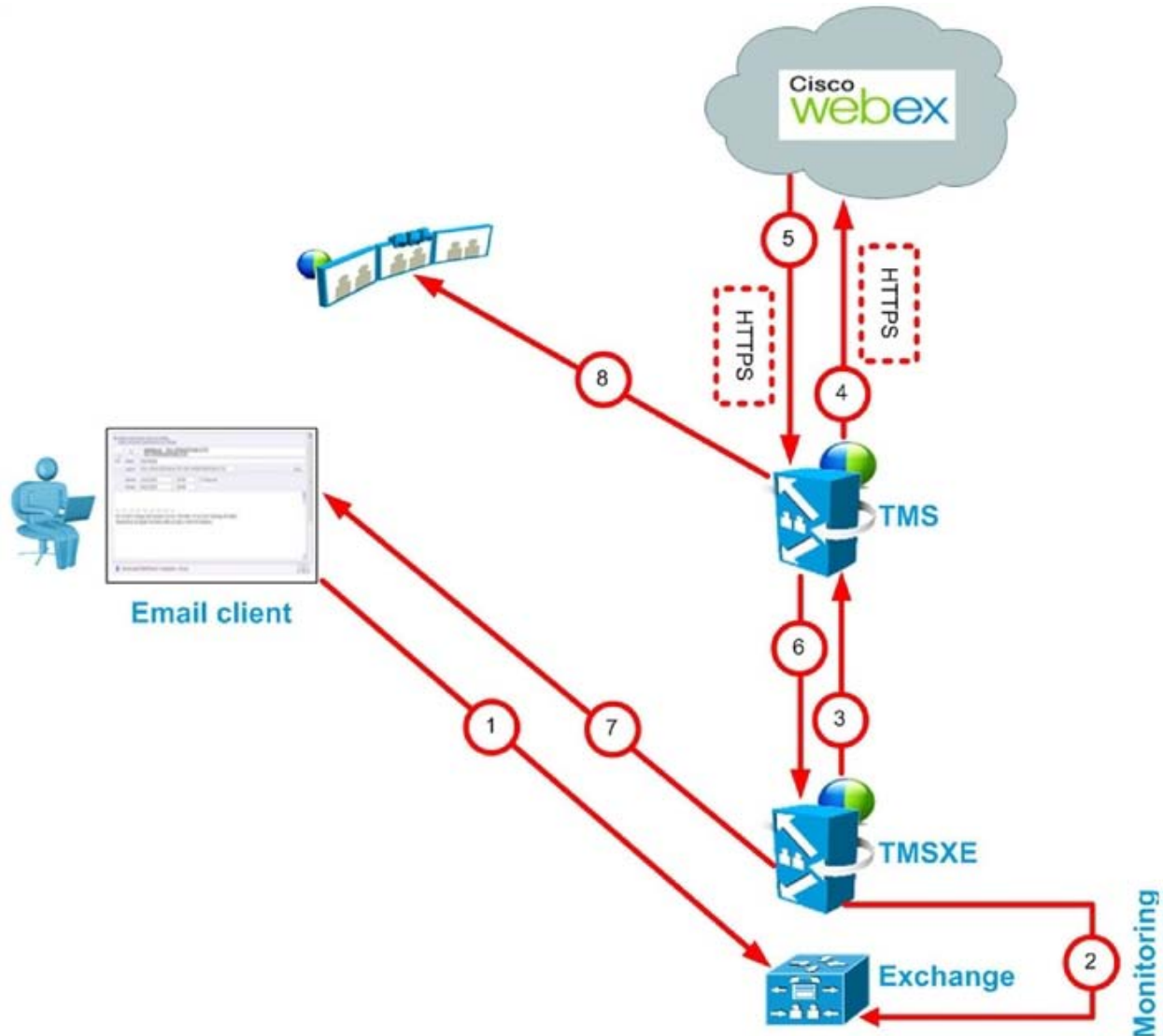

Cisco WebEx Scheduling Mailbox を使用したスケジュール手順

ステップ番号	説明
1	<p>Microsoft Exchange でサポートされる電子メール/カレンダー クライアントで、ユーザが会議を予約します。</p> <p>会議室を追加します</p> <p>WebEx Scheduling Mailbox (例: webex@example.com) を追加します</p> <p>参加者を追加します</p> <p>[送信 (Send)] をクリックします</p> <p>会議要求が Exchange に送信されます。</p>

2	TMSXE が会議室のメールボックスと WebEx Scheduling Mailbox をモニタします。
3	TMSXE が TMS の Booking API と通信し、WebEx 対応会議を要求します。
4	TMS が WebEx に対し、会議の WebEx 部分を予約するよう要求します。
5	WebEx が、TMS からの予約要求への応答として会議詳細を送信します。 会議の日時 会議の議題 音声ダイヤルイン情報 TSP 音声の場合、MCU が TSP プロバイダーにダイヤルするための追加情報がこの音声に含まれます。 ブリッジが WebEx にダイヤルインするための SIP ビデオおよび音声 (SIP 音声の場合) ダイヤルイン情報。 参加者がクリックする会議 URL。
6	TMS が、TMSXE に対し予約確認情報で応答します。
7	TMSXE が確認メールを会議主催者に送信します。
8	ユーザが TelePresence 会議室を招待すると、TMS のワンボタン機能情報が TelePresence エンドポイントに送信されます。

CMR Hybrid のコール フローについて

ここでは、次の CMR Hybrid 会議のコール フローについて説明します。

- [SIP 音声コール フロー \[p.43\]](#)
- [待合室をアンロックする API コマンドを使用した TSP 音声コール フロー \[p.45\]](#)
- [待合室およびホストとして MCU/TelePresence Server を使用する TSP 音声コール フロー \[p.46\]](#)
- [WebEx 音声 \(PSTN\) コール フロー \[p.48\]](#)

SIP 音声コール フロー

図 11: SIP 音声コール フロー

表 4: SIP 音声コール フローのステップ

ステップ番号	説明
1	MCU が SIP URI を使用して WebEx にコールし、このコールが Cisco VCS Control を介してルーティングされます。
2	Cisco VCS Control は、トラバーサル ゾーンを介して VCS-E にコールを送信します。
3	Cisco VCS Expressway が example.webex.com の DNS ルックアップを実行します。
4	DNS が example.webex.com を CUSP サーバに解決します。
5	Cisco VCS Expressway が CUSP にコールを送信します。このステップは常に暗号化されます(必須)(前のステップでは暗号化はオプションです)。 - Cisco VCS Expressway および CUSP サーバが相互の証明書を確認します。
6	CUSP がコールを WebEx dmz 内の Cisco VCS Expressway に転送します。 - このログも暗号化されます(必須)。
7	メディアが接続されます。 - メディアは(インターネット上で)2 つの Cisco VCS Expressway 間で暗号化されます。 - MCU と顧客サイト内の Cisco VCS Expressway の間での暗号化はオプションです。

待合室をアンロックする API コマンドを使用した TSP 音声コール フロー

図 12: 待合室をアンロックする API コマンドを使用した TSP 音声コール フロー

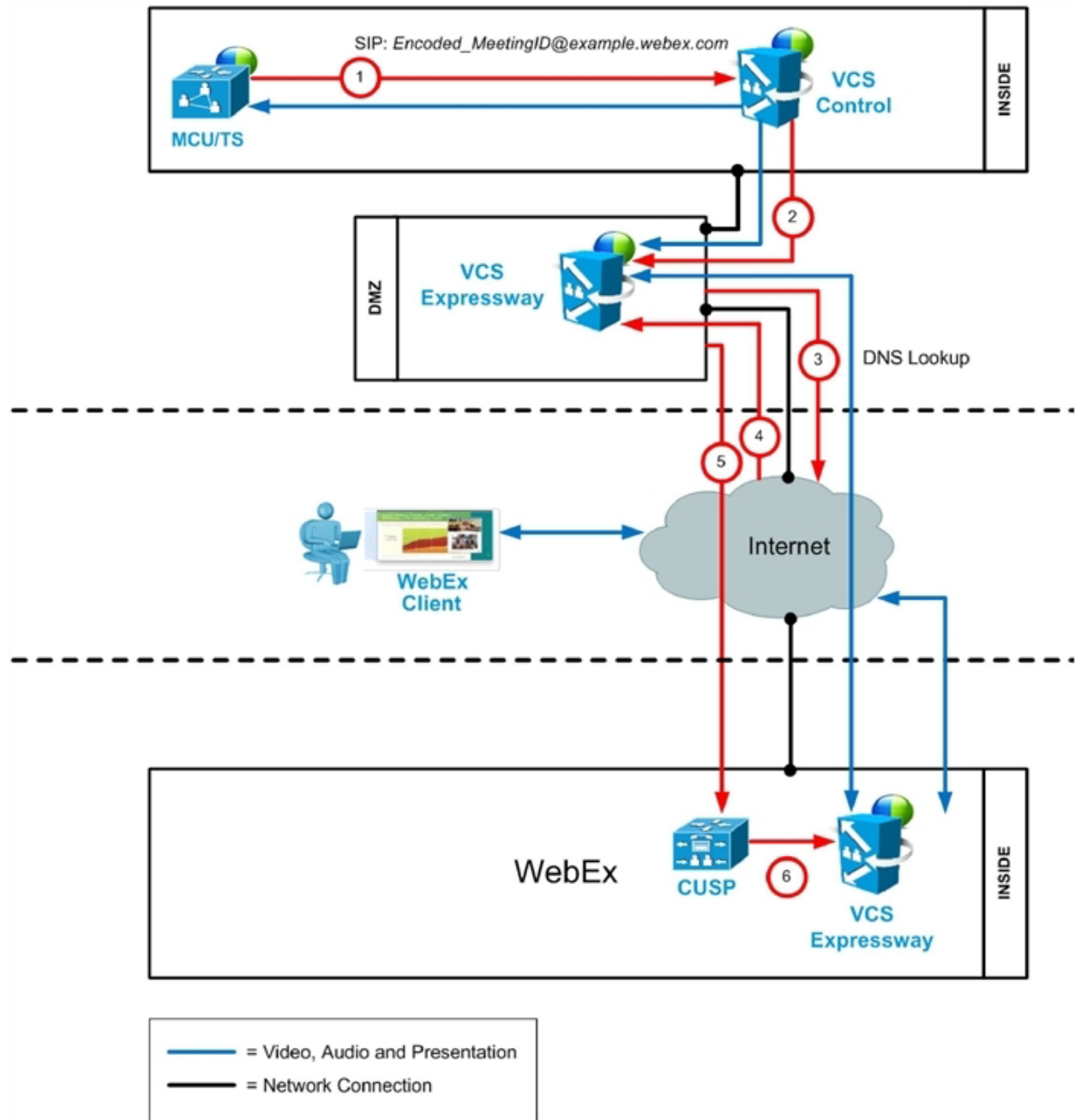

表 5: 待合室をアンロックする API コマンドを使用した TSP 音声コール フローのステップ

ステップ番号	説明
1	TMS が MCU/TelePresence Server で会議を開始し、WebEx にダイヤルするための SIP URI、電話番号 (PSTN 音声を使用する場合)、および DTMF 文字列 (PSTN 音声を使用する場合) を MCU/TelePresence Server に渡します。
2a	MCU/TelePresence Server が SIP を介して WebEx にダイヤルします。(詳細については「 CMR Hybrid のコール フローについて [p.42] 」を参照してください)。
2b	ステップ 2a と同時に、MCU/TelePresence Server が WebEx の PSTN コールイン番号にダイヤルします。
3a	WebEx は API コマンドを使用して、音声会議を開始することを TSP プロバイダーに通知します。WebEx はこの通知の一部として、会議タイプが telepresence であり、これにより待合室がアンロックされることを TSP プロバイダーに通知します。

ステップ番号	説明
3b	ステップ 3a と同時に、TSP プロバイダーが MCU/TelePresence Server に対して会議アクセス番号を求めます。
4a	TSP プロバイダーがステップ 3a に対応して待合室をアンロックします。
4b	ステップ 4a と同時に、MCU/TelePresence Server がステップ 3b で求められた DTMF トーンを TSP に送信します。
5	TSP プロバイダーが DTMF トーンを受信します。
6	TSP プロバイダーが MCU/TelePresence Server を音声会議に配置します。

待合室および MCU/TelePresence Server をホストとして使用する TSP 音声コール フロー

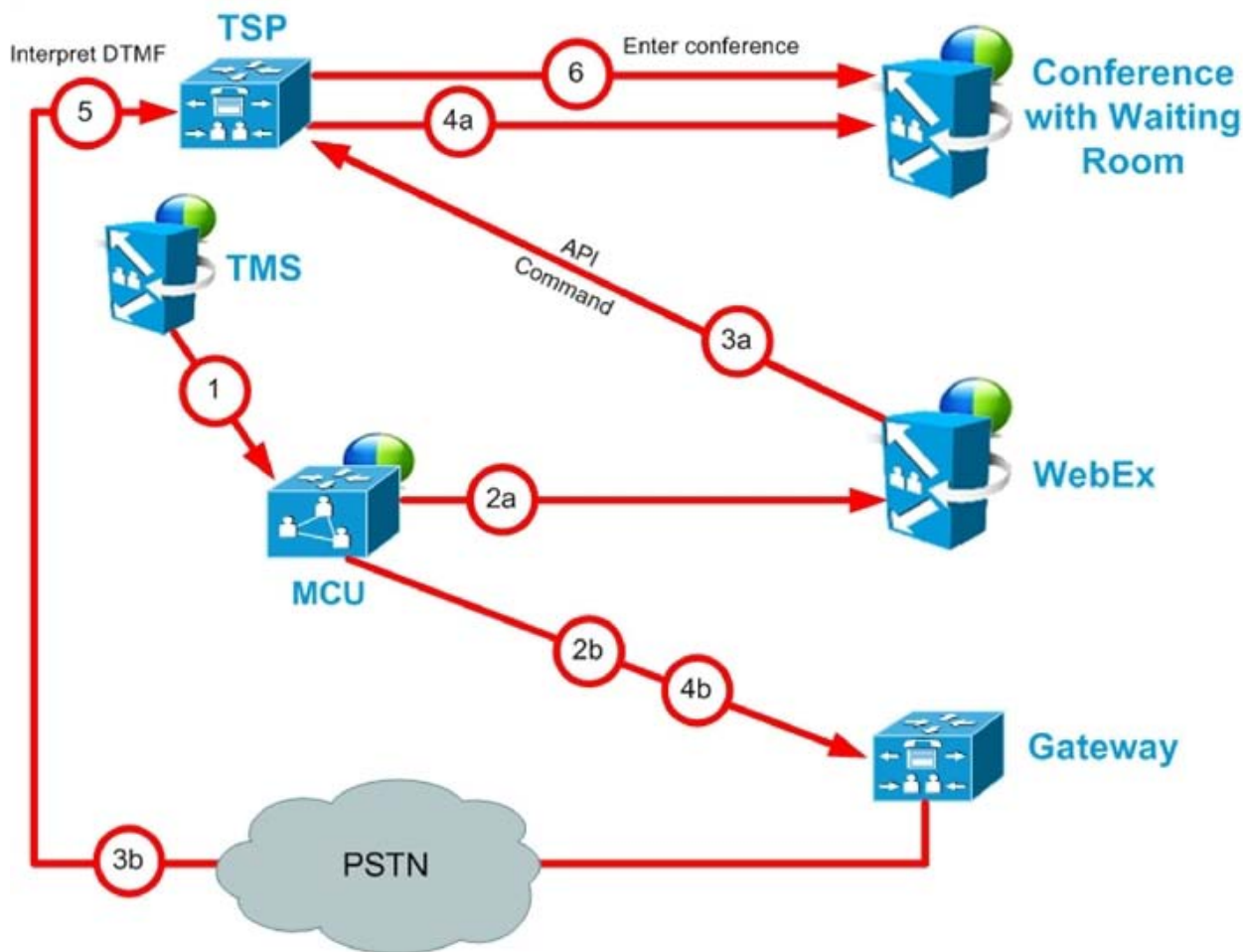
図 13: 待合室および MCU/TelePresence Server をホストとして使用する TSP 音声コール フロー

表 6: 待合室および MCU/TelePresence Server をホストとして使用する TSP 音声コール フローのステップ

ステップ番号	説明
1	TMS が MCU/TelePresence Server で会議を開始し、WebEx にダイヤルするための SIP URI、電話番号 (PSTN 音声を使用する場合)、および DTMF 文字列 (PSTN 音声を使用する場合) を MCU/TelePresence Server に渡します。
2a	MCU/TelePresence Server が SIP を介して WebEx にダイヤルします。(詳細については「 CMR Hybrid のコール フローについて [p.42] 」を参照してください)。
2b	ステップ 2a と同時に、MCU/TelePresence Server が WebEx の PSTN コールイン番号にダイヤルします。
3	TSP プロバイダーが MCU/TelePresence Server に対して会議アクセス番号とホスト キーを求めます。
4	MCU/TelePresence Server が、ステップ 3 で求められた DTMF トーンとホスト キーを送信します。
5	TSP プロバイダーが DTMF トーンを受信します。
6	TSP プロバイダーは待合室をアンロックし、MCU/TelePresence Server を音声会議に配置します。

WebEx 音声(PSTN)コール フロー

図14: WebEx 音声(PSTN)コール フロー

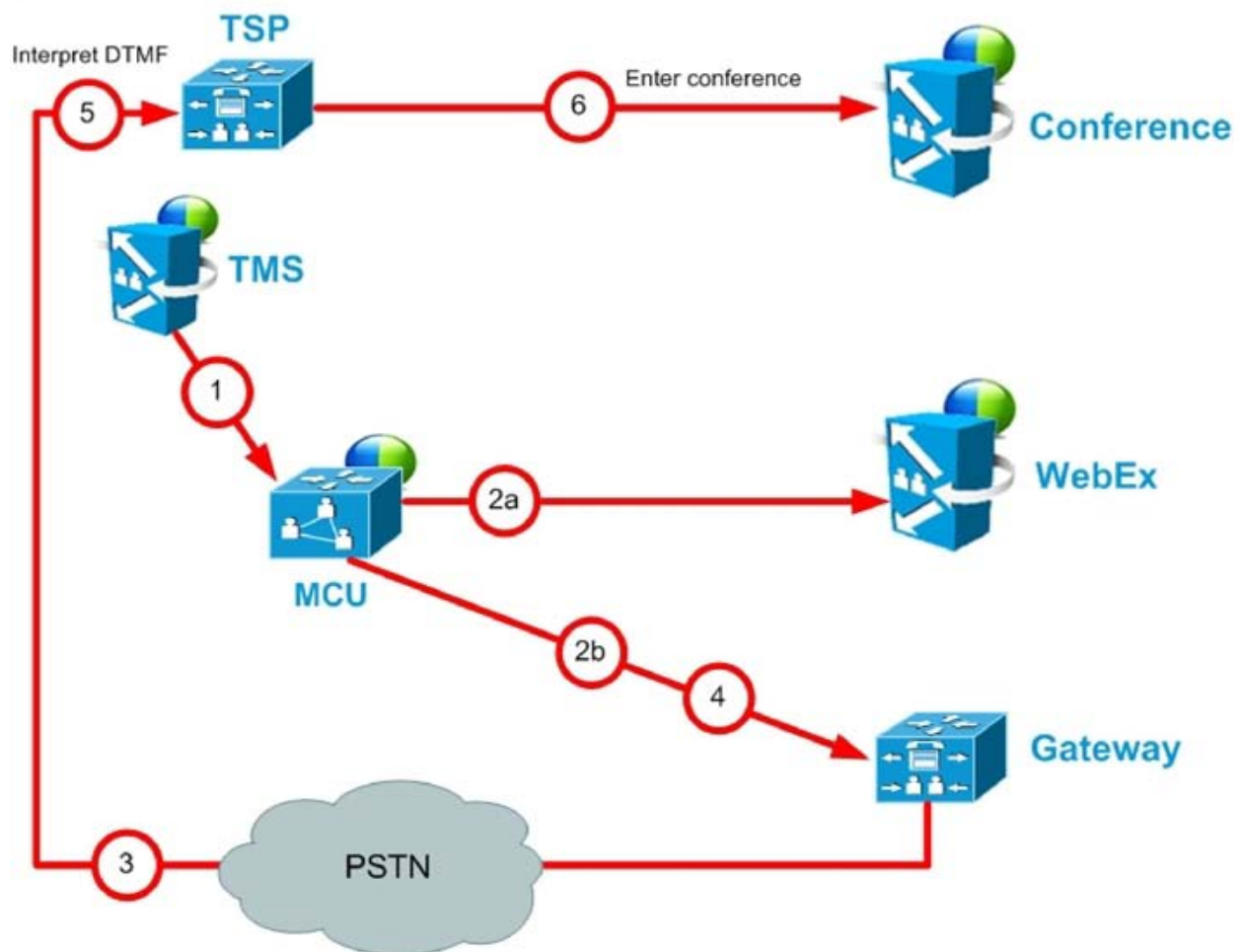

表 7: WebEx 音声(PSTN)コール フローのステップ

ステップ番号	説明
1	TMS が MCU で会議を開始し、WebEx にダイヤルするための SIP URI、電話番号、および DTMF 文字列を MCU に渡します。
2a	MCU が SIP を介して WebEx にダイヤルします。(詳細については「 Hybrid のコール フローについて [p.42] 」を参照してください)。
2b	ステップ 2a と同時に、MCU が WebEx の PSTN コールイン番号にダイヤルします。
3	WebEx から MCU に対し、会議のアクセス番号が要求されます。
4	MCU が、ステップ 3 で求められた DTMF トーンを TSP に送信します。
5	WebEx が DTMF トーンを受信します。
6	WebEx が MCU を音声会議に配置します。

設定チェックリスト

この章では、初めて CMR Hybrid を展開する場合、または既存の展開環境をアップグレードする場合に必要なアイテムと設定作業について説明します。次のような構成になっています。

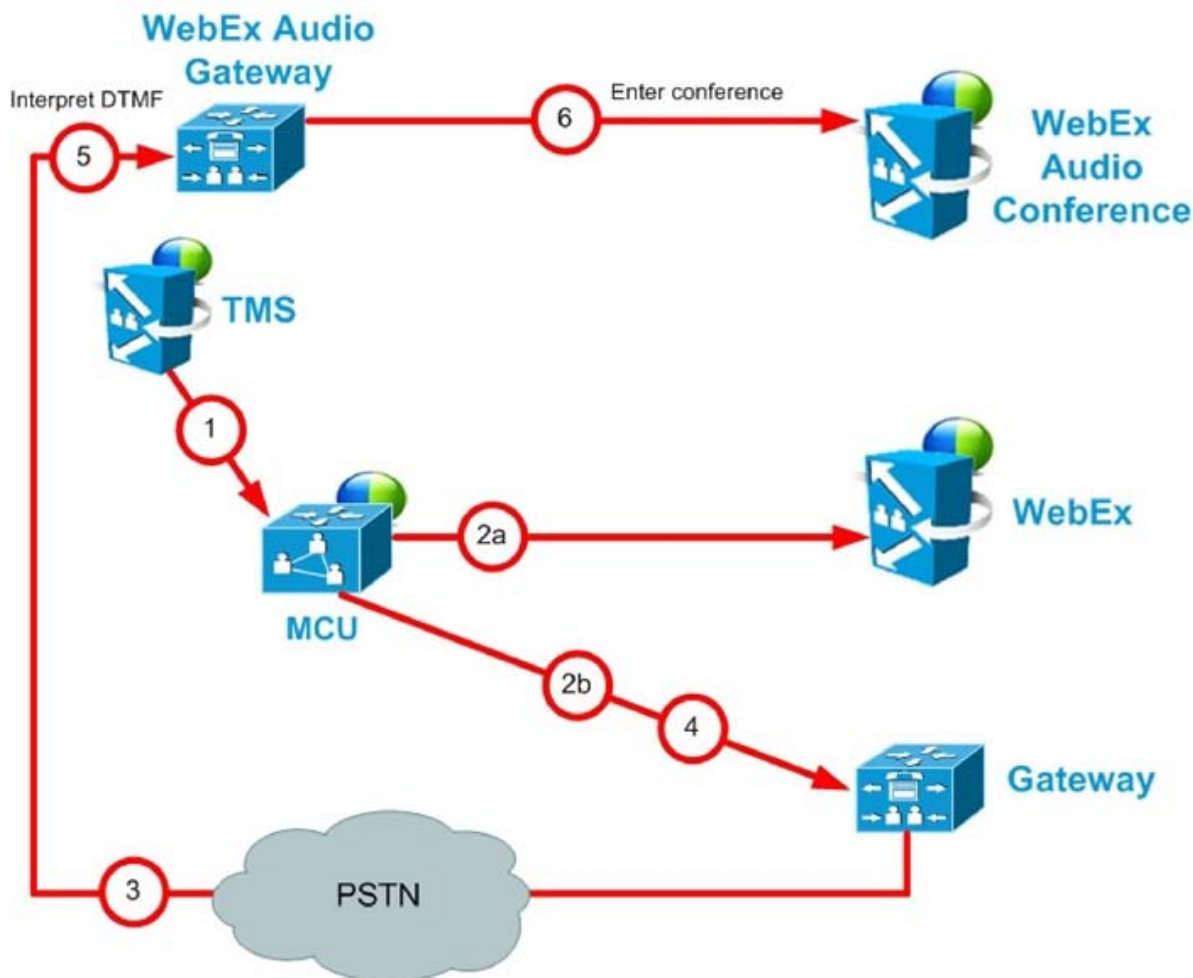
推奨される導入手順	50
サーバおよびサイトのアクセス チェックリスト	51
設定作業チェックリスト	52
TelePresence Conductor 管理対象ブリッジのスケジュールにおける相違点	59

推奨される導入手順

ビデオ ネットワークに CMR Hybrid を導入するときには、次の表の手順に従ってください。この手順は、以前のリリースからのアップグレード、CMR Hybrid の初回導入、Unified CM を中心とした展開および Cisco VCS を中心とした展開に適用されます。シスコによりテストが実施され、すべての段階で相互運用性が確認されました。

このソフトウェアは <http://www.cisco.com/cisco/software/navigator.html> からダウンロードできます。各ソフトウェア コンポーネントのアップグレード方法については、関連する製品マニュアルを参照してください。

表 8: CMR Premises コンポーネントの推奨アップグレード/インストール手順

順序	コンポーネント	ソフトウェア バージョン
1	Unified CM	9.1(2) SU2 または 10.5(2)(サポートされるリリースではない場合)。Microsoft Lync との相互運用性のためにバージョン 10.5(1) が必要です。 Cisco VCS が導入されている企業内に Unified CM がない場合、このコンポーネントは Cisco VCS を中心とした展開には関係ありません。
2	Cisco VCS	X8.2.2 以降。 X8.5 が推奨されません 。H.323 登録では X7.2.3 以降がサポートされます。 Unified CM が導入されている企業内に Cisco VCS が存在しない場合、Unified CM を中心とした展開には関係しません。
3	Cisco Expressway	X8.2.2 以降。 X8.5 が推奨されません 。 Cisco VCS が導入されている企業内に Unified CM が存在しない場合、Cisco VCS を中心とした展開には関係ありません。
4	Cisco TMS	14.6
5	MCU	4.5
6	TelePresence Server	4.1
7	TelePresence Conductor	XC3.0
8	Cisco TMSPE	1.4
9	エンドポイント	エンドポイントは任意の順序でアップグレードできます。

サーバおよびサイトのアクセス チェックリスト

表 9: 初めて CMR Hybrid を設定する前に準備しておく必要がある情報。

必要な情報	説明と入手先
WebEx サイトの URL	<p>Cisco WebEx サイトの URL。 Cisco WebEx アカウント チームから提供されます。 例: <code>https://example.webex.com/example</code> 手順については、「Cisco TMS での Cisco WebEx 機能の設定 [p.124]」を参照してください。</p>
WebEx サイトのホスト名	<p>お客様が使用する WebEx サイトのホスト名。 Cisco WebEx アカウント チームから提供されます。 例: <code>example.webex.com</code> 詳細については、「Cisco TelePresence Management Suite の設定 [p.122]」を参照してください。</p>
WebEx Site Administration URL	<p>Cisco WebEx Site Administration インターフェイスにアクセスするための一意のアドレス。このインターフェイスでは、Cisco WebEx の初回セットアップ設定を行い、初回セットアップ後にアカウントを管理および保守します。この URL では WebEx 管理サイトに直接移動します。 Cisco WebEx アカウント チームから提供されます。 例: <code>https://example.webex.com/admin</code> 手順については「Cisco WebEx Site Administration アカウントと Cisco TelePresence の統合 [p.175]」を参照してください。</p>
Cisco WebEx 管理者ユーザ名	<p>Cisco WebEx 管理者アカウント ユーザ名。 Cisco WebEx アカウント チームから提供されます。 例: <code>webexAdmin</code> 手順については「Cisco WebEx Site Administration アカウントと Cisco TelePresence の統合 [p.175]」を参照してください。</p>
(オプション) 証明書のペア (公開証明書と TMS の秘密キーを含む)	<p>シングル サインオン (SSO) が TMS で有効になっている場合は、WebEx アカウントを持つユーザが予約した会議のために、WebEx クラウドに対して Cisco TMS を認証するために使用されます。SSO が設定されており、ユーザが WebEx 対応会議をスケジュールする場合、Cisco TMS ユーザ プロファイルの WebEx ユーザ名が WebEx サイトに渡され、予約が完了します。 手順については、「Cisco TMS でのシングル サインオンの設定 [p.135]」を参照してください。</p>
Cisco VCS Expressway のクライアント/サーバ証明書	<p>Cisco VCS Expressway と WebEx クラウド間のコール レッグを暗号化するため、SSL ハンドシェイクを実行するために有効なクライアント/サーバ証明書が必要です。これにより、セキュア シグナリングとメディアを実行できるようになります。 手順については、「Cisco Expressway と TelePresence Video Communication Server の設定 [p.83]」と「Cisco Expressway-E および Cisco VCS Expressway での証明書の設定 p.95」を参照してください。</p>

設定作業チェックリスト

この項では、CMR Hybrid を展開するためのソリューション設定プロセスの概要を説明します。

タスク 1: 必要な製品バージョンのインストール/アップグレード

CMR Hybrid の各製品の必要なバージョンをインストール/アップグレードします。「[推奨される導入手順 \[p.50\]](#)」の手順に従ってください。

注: 以前に展開した CMR Hybrid または WebEx 対応 TelePresence から移行する場合は、作業を進める前に「[付録 2: CMR Hybrid への移行パス \[p.212\]](#)」を確認することを推奨します。

タスク 2: ソリューションの前提条件に対応していることの確認

初回展開または以前の CMR Hybrid 展開からのアップグレードを行う前に、次の項目を確認します。

- TelePresence Conductor によるリモート管理用に TelePresence Server ブリッジを設定する必要があります。
- 必要に応じてエンドポイントを Unified CM または Cisco VCS に登録する必要があります。
- すべてのデバイスで、必要なソフトウェアとファームウェアバージョンが稼働している必要があります。

タスク 3: ソリューションのリリース ノートの確認

[Cisco.com](#) で、CMR Hybrid の最新のソリューション リリース ノートに記載されているリリース固有の設定に関する考慮事項を確認してください。

タスク 4: TelePresence Conductor の設定

- Unified CM を中心とした展開の場合は、「[Unified CM への TelePresence Conductor の接続](#)」を参照してください。
- Cisco VCS を中心とした展開の場合は、「[Cisco VCS への TelePresence Conductor の接続](#)」を参照してください。

タスク 5: Unified CM への正規化スクリプトの追加 (Unified CM を中心とした展開)

Cisco VCS を中心とした展開では、企業内に Unified CM が存在しない場合はこのステップをスキップしてください。TelePresence の SIP トランクで暗号化と TLS を使用する Unified CM を中心とした展開環境では、最新の TelePresence 正規化スクリプトをトランクにインストールする必要があります。「[付録 1: Unified CM 正規化スクリプトの追加](#)」を参照してください」

次のステップに進む前に、システムが正常に動作していることを確認します。

タスク 6: SIP Early Offer への変換(Unified CM を中心とした展開)

Cisco VCS を中心とした展開ではこのステップをスキップします。Unified CM を中心とした展開では、このステップを行うことが推奨されており、CMR Hybrid 会議と一部のサードパーティ サービスでは必須です。「[Cisco Unified Communications Manager の設定 \[p.86\]](#)」の「SIP メッセージングの Early Offer の設定」を参照してください。

タスク 7: リソース最適化の設定(オプション)

TelePresence Server リソースの最適化と自動リソース割り当てを使用する場合は、TelePresence Conductor の会議テンプレートで、適切な最大画面および品質設定が定義されており、[リソース最適化 (Optimize resources)] 設定が有効になっている必要があります。Conductor のテンプレート設定の詳細については、『[Cisco TelePresence Conductor Administrator Guide](#)』を参照してください。

Cisco TMSPE で会議をプロビジョニングすると、これらの設定は Cisco TMSPE で設定されます。

- Unified CM を中心とした展開環境の Cisco TMSPE の設定の詳細については、『[Cisco TelePresence Cisco TelePresence Management Suite Provisioning Extension with Cisco Unified CM Deployment Guide](#)』を参照してください。
- Cisco VCS を中心とした展開環境の Cisco TMSPE の設定の詳細については、『[Cisco TelePresence Management Suite Provisioning Extension with Cisco VCS Deployment Guide](#)』を参照してください。

タスク 8: Microsoft Lync に対応した Cisco Expressway または Cisco VCS Expressway の設定(オプション)

展開環境で Microsoft Lync との相互運用性が必要な場合は、『[Cisco Collaboration Meeting Rooms \(CMR\) Premises Deployment Guide \(4.0\)](#)』で説明する Microsoft Lync 2013 との相互運用性に関する情報を参照してください。

タスク 9: ActiveControl サポートのための iX プロトコルの設定(オプション)

CMR Hybrid ネットワークで ActiveControl を使用するには、『[Cisco Collaboration Meeting Rooms \(CMR\) Premises Deployment Guide \(4.0\)](#)』で説明する ActiveControl 機能の設定に関する情報を参照してください。

注意: CMR Hybrid ネットワークが、バージョン 8.x 以前が稼働する Unified CM システムまたはサードパーティ ネットワークに接続している場合は、ActiveControl を有効にする前に、まずすべての関連トランクで iX プロトコルを無効にし、iX トラフィックをサポートしていないシステムから iX トラフィックを切り離す必要があります。このようにしないと、コールのドロップなど、予期しない結果が生じることがあります。

タスク 10: スケジュール済み会議向けの Cisco TMS の設定

スケジュール済み会議を設定するには、「[TelePresence Conductor と Cisco TMS でスケジューリングを有効にする方法](#)」を参照してください。

タスク 11: CMR Hybrid の設定

CMR Hybrid 向けに Cisco TelePresence コンポーネントを設定する順序を選択できます。次に示す順序は参考用ですが、この機能を有効にするには、このチェックリストのすべての設定ステップを実行する必要があります。Cisco WebEx Site Administration を設定する前にこの機能と Cisco TelePresence を有効にする必要があります。

1. 会議ブリッジ
 - [Cisco MCU \[p.55\]](#)
 - [Cisco TelePresence Server \[p.55\]](#)
2. コール制御:
 - [Cisco TelePresence Video Communication Server \[p.56\]](#)
 - [Cisco TelePresence Management Suite Extension for Microsoft Exchange \[p.57\]](#)
3. スケジューリング:
 - [Cisco TelePresence Management Suite \[p.56\]](#)
 - [Cisco TelePresence Management Suite Extension for Microsoft Exchange \[p.57\]](#)
4. 音声:
 - [CMR Hybrid の音声\[p.57\]](#)
5. WebEx サイト:
 - [Cisco WebEx Site Administration \[p.58\]](#)

タスク 12: 企業の Unified CM に外部エンドポイントが登録されていることの確認 (Unified CM を中心とした展開)

Cisco VCS を中心とした展開ではこのステップをスキップします。以前のリリースでは、ローカル企業外部のエンドポイントを Cisco VCS Expressway に登録する必要がありましたが、現在では、Cisco Expressway を介して Unified CM に登録できます。

タスク 13: セキュリティの設定

CMR Hybrid 展開の最後のステップとして、セキュリティを設定します。CMR Hybrid では、シグナリング用に TLS 暗号化がサポートされています。TLS は、TelePresence Conductor からブリッジ SIP への通信に必要です。その他の SIP (および XML RPC) 通信は、エンドポイントとコール マネージャ間およびコール マネージャと TelePresence Conductor 間でオプションで TLS 暗号化できます。

会議参加者の通信のセキュリティは、SRTP 暗号化メディアによりサポートされます。コールが SRTP 暗号化メディアをサポートするためには、関連付けられている SIP シグナリングがすべてのホップに TLS を使用する必要があります。つまり、次のようになります。

1. エンドポイントとコール コントローラ間。
2. コール コントローラと TelePresence Conductor 間。
3. TelePresence Conductor と会議ブリッジ間 (常に必須)。

注意: TLS シグナリングが 3 つのすべての要素に適用されていない場合、コールは SRTP をサポートできません。

設定情報

会議ブリッジでは、暗号キーが有効であり、TCP ポート 5061 とシグナリング モード TLS を使用するように設定されている必要があります ([SIP 設定 (SIP Settings)] ページ)。

TelePresence Conductor ロケーションとコール コントローラ (Unified CM では SIP トランク セキュリティ プロファイル、Cisco VCS ではネイバーゾーン) で TCP ポート 5061 および TLS シグナリング モードを指定します。詳細については、該当する展開ガイドを参照してください。

- [Cisco TelePresence Conductor with Unified Communications Manager Deployment Guide](#) (Unified CM を中心とした展開)
- [Cisco TelePresence Conductor with Cisco VCS \(B2BUA\) Deployment Guide](#) (Cisco VCS を中心とした展開)

CMR Hybrid の設定

Cisco MCU

表 10: チェックリスト: MCU での CMR Hybrid の初回設定

参照先: 「[Cisco MCU および TelePresence Server の設定 \[p.73\]](#)」

作業	詳細な手順	
SIP の設定	MCU の必須設定 [p.75]	
コンテンツ モードを設定します。	MCU の必須設定 [p.75]	
ビデオおよびオーディオ コーデックを設定します。	MCU の必須設定 [p.75]	
自動コンテンツ ハンドオーバーを設定します。	MCU の必須設定 [p.75]	
オプションの推奨される設定を行います。	MCU の推奨設定 [p.77]	
<ul style="list-style-type: none"> ▪ 自動的にコンテンツ チャンネルを重要として設定 ▪ 発信トランスコード コーデック ▪ 適応型ゲイン制御 ▪ 参加と退席の通知音 ▪ 暗号化 		

Cisco TelePresence Server

表 11: チェックリスト: TelePresence Server での CMR Hybrid の初回設定

参照先: 「[Cisco MCU および TelePresence Server の設定 \[p.73\]](#)」

作業 (Task)	詳細な手順	
SIP の設定	TelePresence Server の必須設定 [p.79]	
自動コンテンツ ハンドオーバーを設定します。	TelePresence Server の必須設定 [p.79]	
オプションの推奨される設定を行います。	TelePresence Server の推奨設定 [p.80]	
表示設定		

Cisco TelePresence Video Communication Server

表 12: チェックリスト: Cisco TelePresence Video Communication Server での CMR Hybrid の初回設定

参照先: 「[コール制御の設定 \[p.81\]](#)」

作業(Task)	詳細な手順	
Cisco VCS Expressway で WebEx の新しい DNS ゾーンを作成します <ul style="list-style-type: none"> 新しい DNS ゾーンを作成します TLS 検証モードをオンにし、TLS 検証サブジェクト名を入力します。 WebEx ドメインの検索ルールを設定します。 	Cisco Expressway と TelePresence Video Communication Server の設定 [p.83]	
有効なクライアント/サーバ証明書を設定します	Cisco Expressway-E および Cisco VCS Expressway での証明書の設定 [p.95]	
暗号化が有効な MCU でのトラバーサル ゾーンの設定	Cisco Expressway と TelePresence Video Communication Server の設定 [p.83]	
Unified CM を使用して展開している場合: Unified CM と Cisco VCS Control の間で SIP トランクを設定します。	Cisco Unified Communications Manager の設定 [p.86]	

Cisco Unified Communications Manager

表 13: チェックリスト: Unified CM での CMR Hybrid の初回設定

参照先: 「[コール制御の設定 \[p.81\]](#)」

作業(Task)	詳細な手順	
Unified CM と Cisco VCS Control の間で SIP トランクを設定します。	Cisco Unified Communications Manager の設定 [p.86]	

Cisco TelePresence Management Suite

チェックリスト: Cisco TMS での CMR Hybrid の初回設定

参照先: 「[Cisco TelePresence Management Suite の設定 \[p.122\]](#)」

作業(Task)	詳細な手順	
Cisco TMS で WebEx 機能を有効にします。	Cisco TMS での Cisco WebEx 機能の設定 [p.124]	
Cisco TMS で WebEx ユーザを設定します。	Cisco TMS での WebEx ユーザの設定 [p.126]	
Cisco TMS で MCU のハイブリッド コンテンツ モードを設定します。	Cisco TMS での MCU のハイブリッド コンテンツ モードの設定 [p.130]	

Cisco TelePresence Management Suite Extension for Microsoft Exchange

Microsoft Outlook を使用して CMR Hybrid 会議のスケジュール機能を展開する場合は、次の手順を実行します。次のスケジュール オプションのいずれかまたは両方を設定できます。

- WebEx および TelePresence から Outlook
- WebEx Scheduling Mailbox

表 14: チェックリスト: Cisco TMSXE での CMR Hybrid の初回設定

参照先:「[Cisco TelePresence Management Suite Extension for Microsoft Exchange の設定 \[p.143\]](#)」

作業(Task)	詳細な手順	
WebEx and TelePresence Integration to Microsoft Outlook を使用したスケジュールのために TMSXE を設定します。	WebEx and TelePresence Integration to Outlook のための Cisco TMSXE の設定 [p.147]	
WebEx Scheduling Mailbox を使用したスケジュールのために TMSXE を設定します。	WebEx Scheduling Mailbox のための Cisco TMSXE の設定 [p.152]	

Cisco TelePresence Management Suite Provisioning Extension

Smart Scheduler を使用して CMR Hybrid 会議のスケジュール機能を展開する場合は、次の手順を実行します。

表 15: チェックリスト: Cisco TMSPE での CMR Hybrid の初回設定

作業(Task)	詳細な手順	
Cisco TMS に Cisco TelePresence Management Suite Provisioning Extension (Cisco TMSPE) をインストールして有効にします。	『Cisco TelePresence Management Suite Provisioning Extension Deployment Guide』	
Cisco TMSPE と Smart Scheduler の追加の前提条件と情報を確認します。	Cisco TelePresence Management Suite Extension for Microsoft Exchange の設定 [p.143]	

CMR Hybrid の音声

表 16: チェックリスト: CMR Hybrid の音声の初回設定

参照先:「[音声の設定 \[p.161\]](#)」

作業(Task)	詳細な手順	
Cisco Collaboration Meeting Rooms (CMR) Hybrid の SIP 音声の設定: <ul style="list-style-type: none"> ▪ SIP 音声を使用するように Cisco TMS で WebEx サイトを設定します。 ▪ WebEx サイトでハイブリッド モードを有効にします。 	CMR Hybrid の SIP 音声の設定 [p.163]	

<p>Cisco Collaboration Meeting Rooms (CMR) Hybrid の PSTN 音声の設定:</p> <ul style="list-style-type: none"> ▪ PSTN 音声を使用するように Cisco TMS で WebEx サイトを設定します ▪ WebEx サイトでハイブリッド モードを有効にします (オプション) ▪ PSTN コールが PSTN ゲートウェイをパススルーして WebEx に渡るように設定します 	CMR Hybrid の PSTN 音声の設定 [p.165]
<p>(該当する場合)CMR Hybrid の TSP 音声を設定します。</p> <ul style="list-style-type: none"> ▪ MACC ドメイン インデックスおよびオープン TSP 会議室 WebEx 設定を設定します。 ▪ TSP ダイヤル文字列を設定します。 ▪ 会議を開く方法を設定します。 ▪ 会議主催者の TSP 音声を設定します。 	CMR Hybrid の TSP 音声の設定 [p.169]

Cisco WebEx Site Administration

WebEx による CMR Hybrid のサイトのプロビジョニングが完了したら、次の手順を実行します。

表 17: チェックリスト: Cisco WebEx Site Administration の初回設定

参照先:「[Cisco WebEx Site Administration アカウントと Cisco TelePresence の統合 \[p.175\]](#)」

必要な作業	詳細な手順	
<p>Cisco TelePresence Integration を有効にします (MC のみ)。</p> <p>(推奨)TelePresence オプションを有効にします。</p> <ul style="list-style-type: none"> ▪ カレンダー上の TelePresence のリスト ▪ 会議ホストへの招待メールの送信 ▪ フリーダイヤル電話番号の参加者への表示 	CMR Hybrid の Cisco WebEx Site Administration の設定 [p.176]	
<p>Cisco TelePresence VoIP とビデオ接続を設定します。</p> <p>Cisco TelePresence PRO: Meeting Center TelePresence セッション タイプを選択します。</p>	Cisco WebEx Site Administration アカウントと Cisco TelePresence の統合 [p.175]	

TelePresence Conductor 管理対象ブリッジのスケジュールにおける相違点

TelePresence Conductor スケジュール展開環境に移行する前に、直接管理されているブリッジのスケジュールと、TelePresence Conductor により管理されるブリッジのスケジュールの相違点に注意してください。

表 18: TelePresence Conductor により管理されるブリッジのスケジュールにおける相違点

直接管理	TelePresence Conductor による管理
<p>予約</p> <ul style="list-style-type: none"> 会議ごとに会議設定を行い、デフォルトの会議設定をオーバーライドできます。 Cisco TMS は会議のダイヤルイン番号を提供するため SIP URI を選択します。 Cisco TMS 参加者および会議テンプレートに追加できます。 ブリッジ リソースのオーバーブッキングオプションはありません。 	<ul style="list-style-type: none"> 一部の会議設定は TelePresence Conductor 会議テンプレートで設定され、予約中に変更できません。 会議のダイヤルイン番号を作成するため、ユーザは予約時にエイリアスの変数部分を入力できます。 Cisco TMS 参加者および会議テンプレートに追加できません。 ブリッジ リソースのオーバーブッキング: サービス設定の容量調整機能を使用して、サービス設定に関連付けられているプール内のブリッジで実際に使用可能なリソースをオーバーブッキングできるように、Cisco TMS を設定できます。このように設定すると、ユーザが会議に必要な数よりも多いポートを不必要に予約することが可能になるため、未使用のリソースをその他のユーザのために解放します。
<p>カスケード</p> <ul style="list-style-type: none"> TelePresence Server のカスケードはサポートされていません。 Cisco TMS は、会議のルーティング時に MCU をカスケードするかどうかを決定します。 Cisco TMS では、会議開始後、ホスティング MCU の容量を超える参加者が参加する場合には、カスケードを作成することはできません。 たとえば、会議制御センターの多くの機能では、参加者がカスケードしている MCU 間で移動されます。 カスケードは、会議の予約時に [分散 (Distribution)] オプションを使用して選択されます。 Cisco TMS Booking API (Cisco TMSBA) を使用するクライアント (Microsoft Outlook や Smart Scheduler など) を使用して予約を行う場合、カスケードは実行できません。 	<ul style="list-style-type: none"> TelePresence Server のカスケードがサポートされています。 TelePresence Conductor はブリッジをカスケードします。 TelePresence Conductor は、参加する参加者がホスティングブリッジの初期容量を超えると、即時にカスケードを実行できます。 会議制御センターの機能はありません (参加者が接続しているブリッジを確認できる機能を除く)。 会議を予約するときに、カスケードをサポートするエイリアスを選択する必要があります。 Cisco TMS Booking API (Cisco TMSBA) を使用するクライアント (Microsoft Outlook や Smart Scheduler など) を使用して予約を行う場合、カスケードを実行できます。

	直接管理	TelePresence Conductor による管理
会議制御センター (Conference Control Center)	すべての機能を利用できるかどうかは、会議をホストするブリッジのタイプに依存します。	<p>次の機能は、TelePresence Conductor が管理する TelePresence Server でホストされる会議では使用できません。</p> <ul style="list-style-type: none"> ▪ ビデオ プロトコル ▪ 音声プロトコル ▪ 暗号化のステータス (Encryption status) ▪ 番号 (Number) ▪ 参加者の音声レベル ▪ ビデオ解像度 ▪ デュアル ビデオ ステータス ▪ スナップショット
レポート	全機能	<ul style="list-style-type: none"> ▪ TelePresence Conductor により管理される会議ブリッジからのコール詳細レコード (CDR) には、会議 ID は含まれません。 ▪ TelePresence Conductor 自体は Cisco TMS に会議 CDR をフィードバックしません。ブリッジ自体は、Cisco TMS に追加されている場合はフィードバックします。 ▪ コールの方向によっては、不完全な CDR データを受け取る可能性があります。これは、ダイヤルアウトによって誤ったデータが発生する可能性があるためです。 ▪ ブリッジ使用状況レポートは、TelePresence Conductor でホストされる会議ではサポートされません。
ゾーン	Cisco TMS は、IP ゾーンを使用して、システムが地理的に近いブリッジを使用するようにします。	Cisco TMS は、使用する TelePresence Conductor を IP ゾーンに基づいて選択しますが、ブリッジ自体の IP ゾーン情報は無視します。

コールコントロールへの Cisco TelePresence Conductor の接続

この章では、Cisco Collaboration Meeting Rooms Hybrid で Cisco TelePresence Conductor を Cisco Unified CM と Cisco VCS に接続する方法を説明します。次のような構成になっています。

Unified CM への TelePresence Conductor の接続	62
Cisco VCS への TelePresence Conductor の接続.....	63

Unified CM への TelePresence Conductor の接続

注: CMR Hybrid では、TelePresence Conductor は B2BUA を使用して展開されます。外部ポリシー サービス インターフェイスはサポートされていません。

はじめる前に

- 『[Cisco TelePresence Conductor Getting Started](#)』または『[Cisco TelePresence Conductor Virtual Machine Installation Guide](#)』の手順に従って、Cisco TelePresence Conductor をインストールしておく必要があります。
- Cisco Unified Communications Manager は、基本構成でインストールおよび設定する必要があります。3 つ以上のエンドポイントを登録して接続を確立し、これらのエンドポイントが音声およびビデオ通信で相互にコールできることを確認します。
- 1 つ以上の会議ブリッジの電源をオンにし、Cisco TelePresence Conductor へ HTTP/HTTPS および SIP TLS 経由でアクセスできるようにしておく必要があります。

プロセス

Unified CM を中心とした展開環境で TelePresence Conductor を CMR Hybrid 用に設定するには、『[Cisco TelePresence Conductor with Unified CM Deployment Guide \(XC3.0\)](#)』の手順に従ってください。

この手順では、次の作業を説明します。

- Cisco MCU TelePresence シリーズの設定。
- TelePresence Server の設定。
- TelePresence Conductor の一般設定と、アドホック会議およびランデブー会議向けの設定
- Unified CM の一般設定と、アドホック会議およびランデブー会議向けの設定

スケジュール済み会議の設定については、『[TelePresence Conductor と Cisco TMS でスケジューリングを有効にする方法 \[p.70\]](#)』を参照してください。

Cisco VCS への TelePresence Conductor の接続

はじめる前に

- 『[Cisco TelePresence Conductor Getting Started](#)』または『[Cisco TelePresence Conductor Virtual Machine Installation Guide](#)』の手順に従って、Cisco TelePresence Conductor をインストールしておく必要があります。
- Cisco TelePresence Video Communication Server をインストールし、SIP レジストラおよびプロキシとして機能するように設定する必要があります。
- 1 つ以上の会議ブリッジの電源をオンにし、Cisco TelePresence Conductor へ HTTP/HTTPS および SIP TLS 経由でアクセスできるようにしておく必要があります。

プロセス

Cisco VCS を中心とした展開環境で TelePresence Conductor を CMR Hybrid 用に設定するには、『[Cisco TelePresence Conductor with Cisco VCS \(B2BUA\) Deployment Guide \(XC3.0\)](#)』の手順に従ってください。

- Cisco VCS Control と TelePresence Conductor 間のトランクの VCS ゾーン プロファイルを [カスタム (Custom)] に設定し、[SIP 検索に対する自動応答 (Automatically respond to SIP searches)] を [オン (On)] に設定する必要があります。詳細については、『[Cisco TelePresence Conductor with Cisco TelePresence VCS \(B2BUA\) Deployment Guide XC3.0](#)』の「*Adding the TelePresence Conductor as a neighbor zone*」を参照してください。

この手順では、次の作業を説明します。

- ダイヤル プランの設計。
- Cisco MCU TelePresence シリーズの設定。
- TelePresence Server の設定。
- TelePresence Conductor のネイバー ゾーンと検索ルールを使用した Cisco VCS の設定。
- B2BUA モードでの TelePresence Conductor の設定 (Cisco VCS 外部ポリシー サービスを使用した展開はサポートされていません)

スケジュール済み会議の設定については、「[TelePresence Conductor と Cisco TMS でスケジューリングを有効にする方法 \[p.70\]](#)」を参照してください。

ブリッジ スケジュールの設定

この章では、Cisco Collaboration Meeting Rooms Hybrid 会議のために Cisco TelePresence Conductor と Cisco TMS でブリッジ スケジュールを設定する方法について説明します。次のような構成になっています。

CMR Hybrid でのブリッジのスケジュール方法	65
スケジュールリングに関する制限事項と要件	68
TelePresence Conductor と Cisco TMS でスケジュールリングを有効にする方法	70

CMR Hybrid でのブリッジのスケジュール方法

CMR Hybrid では次の 2 つの方法でブリッジをスケジュールできます。

- スケジューリング: 専用ブリッジ。スケジュール済み会議専用のブリッジを 1 つ以上展開します。各ブリッジはそれぞれの専用プール内にあります。オプションで、2 番目の専用ブリッジとプールの組み合わせをバックアップとして使用することもできます。
- スケジューリング: 共有ブリッジ。スケジュール済み会議およびスケジュールされない会議にブリッジを使用できます。この場合、必要となるリソースがスケジュールされない会議によってすでに使用されることがあるため、スケジュール済み会議のリソースの可用性は保証できません。

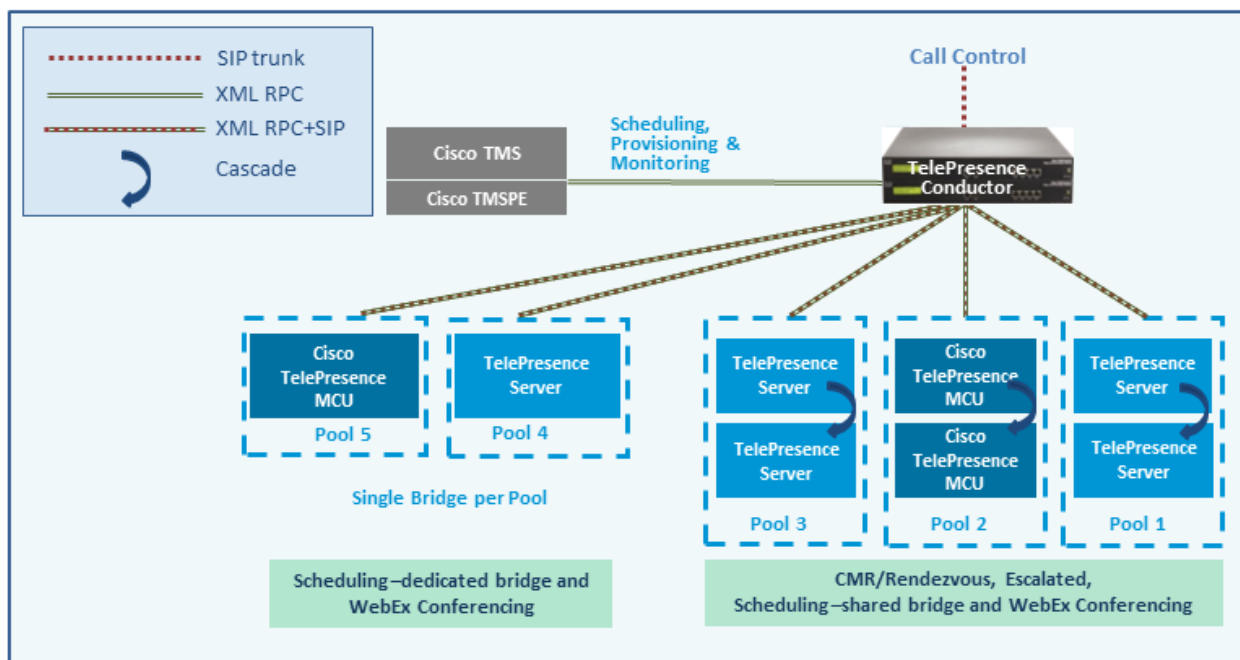

設定例のシナリオと、それぞれの利点と欠点については、『Cisco Collaboration Meeting Rooms (CMR) Premise Solution Guide』を参照してください。(リンクを挿入)

制限事項と前提条件は、このリリースのスケジュール済み会議に適用されます(「[スケジューリングに関する制限事項と要件 \[p.68\]](#)」を参照)。

TelePresence Conductor と Cisco TMS のインタラクション

スケジューリングの設定では、TelePresence Conductor と Cisco TMS の両方で設定作業を行います。TelePresence Conductor での設定により、Cisco TMS に渡される会議リソース情報が決定します。Cisco TMS での設定により、その情報がどのように使用されるかが決定します(会議の優先度や参加者数など)。

エイリアス パターン マッチング

TelePresence Conductor と Cisco TMS の間で、エイリアス パターン マッチングを使用してスケジューリングが調整されます。Cisco TMS エイリアスの [エイリアス パターン (Alias Pattern)] 設定が、TelePresence Conductor の会議エイリアスの [受信エイリアス (Incoming alias)] 設定 (およびコール制御デバイスの対応するパターン) と一致している必要があります。Cisco TMS はそのエイリアス パターンを TelePresence Conductor に送信し、TelePresence Conductor はその会議エイリアスの中に一致するパターンがあるかどうかを確認します。TelePresence Conductor は一致を検出すると、一致する会議エイリアスに関連付けられているサービス設定とその他の関連情報を Cisco TMS に返します。

複数の会議エイリアスが 1 つのサービス設定を共有できます。

サービス設定と会議の優先度

TelePresence Conductor のサービス設定は、スケジューリングを管理する上で重要な要素です。スケジュール済み会議に対してのみ、ブリッジ リソースをオプションで予約できます (スケジューリング: 専用ブリッジの場合)。このためには、TelePresence Conductor サービス設定で該当する会議ブリッジ プールを「マーク」します ([スケジュールに使用するプール (Pools to use for scheduling)] オプション)。TelePresence Conductor は、Cisco TMS に対する Capacity API 応答で、スケジューリング用にマークされたプールだけを返します。

ブリッジがスケジューリングだけに使用されるようにするため、該当するプールが 1 つのサービス設定だけで使用されており、その設定がスケジュールされていない会議には使用されないことを確認して、TelePresence Conductor テンプレートで [スケジュール済み会議 (Scheduled conference)] を [はい (Yes)] に設定します。

Cisco TMS 会議エイリアスの優先度の管理

Cisco TMS は、会議の作成時に会議のエイリアスを自動的に割り当てます。オプションで、予約時に会議ごとに変数部分を変更できます。Cisco TMS は、最初に優先度が最も低いエイリアスを使用します。そのサービス設定の容量がすべて使い果たされたら、Cisco TMS は別のサービス設定で次に優先度が低いエイリアスを選択します。

モデリング ツール

リソース コスト計算ツールは Cisco TMS の [システム (Systems)] > [ナビゲータ (Navigator)] > [Conductor] > [サービス設定 (Service Preferences)] から使用できます。このツールは、構成の計画時に役立ちます。

Cisco TMS の IP ゾーン

TelePresence Conductor はスケジュールされるエンティティであるため、Cisco TMS 予約には TelePresence Conductor 自体の IP ゾーンだけが関連します。TelePresence Conductor の異なるプール、サービス設定、または会議エイリアスの個々の IP ゾーンは、Cisco TMS では設定されません。

Cisco TMS の会議ブリッジ

(オプション) TelePresence Conductor によって管理される会議ブリッジを Cisco TMS に追加できます (ブリッジは、Cisco TMS では自動的に予約不可として定義されます)。これには、次の利点があります。

- Cisco TMS **会議制御センター**の会議スナップショットを、TelePresence MCU ブリッジに使用できます。
- 一部のレポート機能。コールはコール詳細レコードで報告されますが、Cisco TMS 会議には関連付けられていません。
- ブリッジのヘルス モニタリング。

詳細情報

- [Cisco TelePresence Management Suite アドミニストレータ ガイド](#)
- [Cisco TelePresence Conductor Administrator Guide](#)
- [Cisco TelePresence Conductor API Guide](#)
- [Cisco TelePresence Conductor with Unified Communications Manager Deployment Guide](#)
- [Cisco TelePresence Conductor with Cisco TelePresence Management Suite Deployment Guide](#)

スケジューリングに関する制限事項と要件

制限事項

注意: クラスタ化 TelePresence Conductor を使用する場合は、Cisco TMS は 1 つの TelePresence Conductor ノードだけを認識する点に注意してください。そのクラスタ ノードで障害が発生すると、Cisco TMS スケジューリング サービスと CMR プロビジョニング サービスは (TelePresence Conductor が再び稼働状態になるか、または Cisco TMS が更新されクラスタ内の別の TelePresence Conductor と通信できる状態になるまで) 停止状態になります。

Cisco TMSPE によりプロビジョニングされた CMR をスケジュールすることはできません。

以前のスケジュール済み会議と同じブリッジを使用するように設定されている TSP が提供する TSP 音声を使用する場合は、Cisco TMS の自動拡張機能をオフにしておくことを推奨します。

TelePresence Conductor と Cisco TMS を使用したスケジューリング ソリューションには、現時点では顕著な制限があり、リリース 3.0 での以前の手法 (直接管理ブリッジのスケジュール) と大きく異なる点があります。スケジューリングを有効にする前に、次のマニュアルを確認することを強く推奨します。

- 以前のソリューションでの直接管理ブリッジのスケジューリング方式 (旧リリース) と、TelePresence Conductor によって管理されるブリッジのスケジューリング方式 (現リリース) の相違点をまとめた表が、『[Cisco TelePresence Conductor with Cisco TelePresence Management Suite Deployment Guide](#)』に記載されています。
- Cisco TMS 14.6 の最新の[リリースノート](#)の「**Limitations**」の項。
- TelePresence Conductor XC3.0 の最新の[リリースノート](#)の「**Limitations**」の項。

要件

- CMR Premises では、スケジューリングのために Cisco TMS 管理ツールが必要です。TelePresence Conductor で会議が直接スケジュールされることはありません。
- CMR Premises のソリューション レベルの前提条件が満たされており、設定プロセスが完了していることを確認します。特に、次の点に注意してください。
 - SIP トランクは、コール コントローラと TelePresence Conductor 間に必要です。
 - Early Offer メッセージング向けに SIP トランクを設定する必要があります。
 - TelePresence Conductor は、Back-to-Back User Agent (B2BUA) を使用して展開する必要があります。The 外部ポリシー サーバ インターフェイスはサポートされていません。
 - TelePresence Conductor には、ブリッジが含まれている 1 つ以上の会議ブリッジ プールと 1 つのサービス設定が必要です。サービス設定の 1 つ以上のブリッジ プールでは、[スケジューリングに使用するプール (Pools to use for scheduling)] オプションが有効に設定されている必要があります。
 - [Unified CM を中心とした展開のみ] 暗号化が必要な場合は、**telepresence-conductor-interop** 正規化スクリプトを Cisco Unified Communications Manager に追加する必要があります。
 - TelePresence Server 会議ブリッジは、TelePresence Conductor によって管理されるように設定する必要があります。
- スケジューリング: 専用ブリッジの場合、追加の設定要件が適用されます (下記を参照)。
- スケジュール済み会議の参加者は、アドホック/インスタント会議にエスカレーションしてはなりません。これにより、参加者に対する会議エクスペリエンスが低下します。

専用ブリッジ スケジューリングの要件

スケジュールに専用の会議ブリッジを使用する場合、次の事項が適用されます。

- ブリッジ リソースは会議のみに使用されます(設定が正しいことに基づきます)。Cisco TMS への Capacity API 応答では、TelePresence Conductor はサービス設定でスケジューリング用として「マーク」されているプールだけを返します([スケジューリングに使用するプール(Pools to use for scheduling)] オプション)。
- 復元性を強化するには、スケジューリングに使用するサービス設定に、1 つ以上のブリッジプールを追加します。これらのプールはスケジューリング用としてマークしないでください(このようにすることで、Cisco TMS に報告されません)。プライマリ ブリッジが使用できない状態になった場合にだけ、追加ブリッジが使用されます。
- リソースが無駄に使用されないようにするため、カスケードを無効にすることを推奨します。カスケードが物理的に発生できない状況でも、カスケードが有効になっているとリソースが予約されることがあります。
- TelePresence Server リソース最適化が行われますが、プライマリ会議ブリッジが使用中の場合はそのメリットはありません。Cisco TMS は実際に使用されるよりも前の時点でブリッジの使用を計画します。つまり、最適化により回復されたリソースは実際には再利用されません。スケジュールされない会議との共有リソースであるバックアップ ブリッジを使用する場合は、最適化によって、共有バックアップ ブリッジに必要な容量が減少します。

TelePresence Conductor と Cisco TMS でスケジューリングを有効にする方法

はじめる前に

「[スケジューリングに関する制限事項と要件 \[p.68\]](#)」のタスクが完了していることを確認します。

プロセス

タスク 1: Cisco TMS への TelePresence Conductor の追加

まだ追加していない場合は、スケジューリングに使用する予定の各 TelePresence Conductor をシステムとして Cisco TMS に追加し、各システムに適切なゾーンを関連付けます。Cisco TMS のヘルプまたは「[Cisco TMS Administrator Guide](#)」を参照してください(「Adding Systems」を検索)。

注: クラスタ化 TelePresence Conductor を使用する場合は、Cisco TMS に対してクラスタごとに 1 つのノードだけを定義します。

タスク 2: Cisco TMS での TelePresence Conductor の IP ゾーンの定義

まだ定義していない場合は、Cisco TMS で [管理ツール(Administrative Tools)] > [ロケーション(Locations)] > [IPゾーン(IP Zones)] に進み、TelePresence Conductor または TelePresence Conductor クラスタごとに 1 つの IP ゾーンを定義します。

タスク 3: TelePresence Conductor での会議ブリッジ リソースの設定

TelePresence Conductor で、スケジュール済み会議に使用する会議ブリッジの 1 つ以上の会議ブリッジ プールとサービス設定を設定します。

プールとサービス設定には、同じ物理ロケーション内のブリッジだけが含まれている必要があります。

組織の要件に応じてさまざまな設定が可能です。特に、スケジュール済み会議の専用リソースを割り当てる必要があるかどうか、またはスケジュールされていない会議とリソースを共有可能かどうかなどです。後者の場合、スケジュールされていない会議によって使用可能なリソースがすべて使い果たされて、スケジュール済み会議を開始できなくなるリスクがあります。

設定例は、『[Cisco Collaboration Meeting Rooms \(CMR\) Premises 4.0](#)』に記載されています。

オプションで「スケジューリング: 専用ブリッジ」ケースを導入するには、該当する会議ブリッジ プールをスケジューリング用として「マーク」する必要があります。これは、TelePresence Conductor の [サービス設定 (Service Preference)] ページで行います。

注: スケジューリング専用の会議ブリッジ プールを設定する場合は、次の事項が推奨されます。

- 会議ブリッジ プールには、スケジュール済み会議専用にする必要があることがわかる名前を付けます。
- プールが 1 つのサービス設定だけに使用されることを確認します。
- サービス設定が CMR またはアドホック会議では使用されないことを確認します。

タスク 4: TelePresence Conductor ロケーションの割り当て

前のタスクで定義した各会議ブリッジ プールに適切なロケーションを割り当てます。スケジュール済み会議には、専用ロケーションは必要ありません。ランデブー会議に割り当てられているロケーションを使用します。

タスク 5: TelePresence Conductor での会議テンプレートの設定

適切な会議テンプレートが TelePresence Conductor に存在しない場合は、スケジュール済み会議の要件を反映した 1 つ以上のテンプレートを定義します。

TelePresence Conductor で、[会議設定 (Conference configuration)] > [会議テンプレート (Conference templates)] に進みます。[スケジュール済み会議 (Scheduled conference)] を [はい (Yes)] に設定します。

タスク 6: TelePresence Conductor での会議エイリアスの設定

スケジュール済み会議の要件を反映した 1 つ以上の TelePresence Conductor エイリアスを定義します。

TelePresence Conductor で、[会議設定 (Conference configuration)] > [会議エイリアス (Conference aliases)] に進みます。

次の設定要件が適用されます。

- Cisco TMSPE でプロビジョニングされるパーソナル CMR は、スケジュール済み会議には使用できません。
- スケジュール済み会議には専用会議エイリアスが必要です。スケジュールされていない会議にすでに割り当てられている会議エイリアスは使用しないでください。
- [Allow conference to be created (会議の作成を許可)] を [いいえ (No)] に設定します。

タスク 7: Cisco TMS での会議エイリアスの設定

Cisco TMS で、[システム (Systems)] > [ナビゲータ (Navigator)] に進み、[TelePresence Conductor] > [エイリアス (Aliases)] を選択し、[新規 (New)] を選択します。

エイリアス名は、TelePresence Conductor の対応する会議のエイリアスに一致している必要はありませんが、同じ名前を使用すると管理上便利です。

TelePresence Conductor で対応する会議エイリアスの [受信エイリアス (Incoming alias)] 設定に一致するように、[エイリアス パターン (Alias Pattern)] 設定を指定します。(TelePresence Conductor とは異なり、パターンは正規表現として指定されません。)

注: Cisco TMS エイリアスは、TMS により会議作成時に動的に割り当てられ、手動での変更が可能です。

タスク 8: Cisco TMS でのサービス設定の編集 (オプション)

会議エイリアスとは異なり、Cisco TMS ではサービス設定が自動的に作成されます。関連するエイリアス パターンに関連付けられている TelePresence Conductor のサービス設定から値が取り込まれます。

サービス設定をオプションで変更するには、Cisco TMS で [システム (Systems)] > [ナビゲータ (Navigator)] > [Conductor] > [サービス設定 (Service Preferences)] に進み、[編集 (Edit)] を選択します。

注: 特に、[容量調整 (Capacity Adjustment)] の値 (デフォルト値は 100 %) は変更できます。

タスク 9: Cisco TMS での会議ブリッジの追加 (オプション)

前述のとおり、TelePresence Conductor により管理される会議ブリッジを Cisco TMS でオプションで設定することには、いくつかのメリットがあります。

タスク 10: TMS での TelePresence Conductor の設定

Cisco TMS で、[システム (Systems)] > [ナビゲータ (Navigator)] に進み、[TelePresence Conductor] > [設定 (Settings)] > [設定の編集 (Edit Settings)] を選択します。

[TMS スケジュール設定 (TMS Scheduling Settings)] で、TelePresence Conductor の予約オプションとダイヤル オプションを選択します。

1. H.323 ダイヤルはいずれの方向でも有効にしないでください。
2. SIP URI ダイヤルを有効にしてください。
3. オプションで [拡張設定 (Extended Settings)] に進み、特定の番号範囲とステップ値を使用して、カスタマイズ会議 ID 範囲を設定します。

タスク 11: 会議のスケジュール

注: このガイドでは、[Cisco TMS 予約 (Cisco TMS Booking)] > [新しい会議 (New Conference)] を使用した会議のスケジュール方法を説明します。また、ほかの Cisco TMS アプリケーションのいずれか 1 つを使用するか、Cisco TMS と TelePresence Conductor API を組み合わせて使用することもできます。

Cisco TMS で [予約 (Booking)] > [新しい会議 (New Conference)] に進み、会議の適切な設定を定義します。

1. [基本設定 (Basic Settings)] を使用して、会議のタイトル、接続方法、会議オーナー、開始時刻と終了時刻、Cisco WebEx オプション、および定例会議のオプションを定義します。
2. その他のオプションは、[詳細設定 (Advanced Settings)] 領域で設定できます。
3. [参加者 (Participants)] タブを使用して会議にユーザおよびエンドポイントを追加します。

会議を保存すると、その会議のダイヤルイン番号が、主催者、参加者、またはその両方に電子メールで配布されます。その後会議を更新すると、更新された番号が配布されます。

詳細情報

- [Cisco TelePresence Management Suite アドミニストレータ ガイド](#)
- [Cisco TelePresence Conductor Administrator Guide](#)
- [Cisco TelePresence Conductor API Guide](#)
- [Cisco TelePresence Conductor with Unified Communications Manager Deployment Guide](#)
- [Cisco TelePresence Conductor with Cisco TelePresence Management Suite Deployment Guide](#)

Cisco MCU および TelePresence Server の設定

この章では、CMR Hybrid 会議向けに MCU と TelePresence Server を設定する方法について説明します。次のような構成になっています。

はじめに	74
MCU の必須設定	75
MCU の推奨設定	77
TelePresence Server の必須設定	79
TelePresence Server の推奨設定	80

はじめに

この章では、MCU と TelePresence Server の両方で、CMR Hybrid 会議で使用する必要がある設定と使用が推奨される設定について説明します。

MCU および TelePresence Server には 2 つの展開オプションがあります。

- Cisco Unified CM への MCU と TelePresence Server のランキング
- Cisco Expressway-C または Cisco VCS Control への MCU と TelePresence Server の登録

ユーザ エクスペリエンスの観点では、TelePresence から MCU または TelePresence Server への発言中の参加者は、WebEx ユーザに対して表示され、WebEx から MCU または TelePresence Server への発言中の参加者は、TelePresence に対して表示されます。TelePresence Server は、デフォルトでは ActivePresence という機能を使用して、発言中の参加者を全画面ビューで表示し、画面下部に最大 9 人までの他の TelePresence 参加者を横並べに表示できます。MCU は、デフォルトでは発言中の参加者を全画面ビューで表示します。使用可能な画面レイアウト オプションの詳細については、TelePresence Server および MCU のマニュアルを参照してください。

注: CMR Hybrid では、シスコのマルチパーティブリッジ (Cisco TelePresence Server、Cisco TelePresence MCU など) だけがサポートされます。

MCU の必須設定

CMR Hybrid に必要な MCU の設定を次に示します。

- [SIP \[p.75\]](#)
- [コンテンツ モード \[p.75\]](#)
- [ビデオコーデックとオーディオコーデック \[p.75\]](#)
- [自動コンテンツ ハンドオーバー \[p.76\]](#)
- [MCU 4.5 での TSP 音声のデフォルト SIP ドメインの設定 \[p.76\]](#)

SIP

MCU から WebEx へのコールでは SIP だけがサポートされています。MCU で SIP が正しく設定されていることを確認します。MCU/TS、Cisco Unified CM、Cisco Expressway-C、Cisco VCS Control、Cisco Expressway-E、Cisco VCS Expressway および WebEx クラウド間のコール レッグはインターワーキングできません。

注: SIP の設定方法の詳細については、MCU のヘルプを参照してください。

コンテンツ モード(Content Mode)

ハイブリッド モードでは、受信コンテンツ ストリームがパススルーされ、HD エンドポイントに可能な最高品質が提供されます。また、受信コンテンツ ストリームがデコードされ、これを使用して、パススルー ストリームを受信できないすべてのユーザ (SD エンドポイント) を対象とした 2 番目の解像度が低いストリームが作成されます。このためビデオ ポートが使用されますが、ユーザはトランスコードとパススルーの両方のメリットを得ることができます。

コンテンツ モードが [パススルー (Passthrough)] に設定されている場合、会議のすべての参加者に 1 つのビデオ ストリームが送信されます。すべての参加者が HD エンドポイントの場合、可能な最高品質で受信します。受信できるビデオが SD ビデオのみの参加者が 1 人以上いる場合、すべての参加者が SD ビデオを受信します。

MCU でコンテンツ モードを設定できますが、TMS を使用して設定することを推奨します。

TMS で MCU のハイブリッド コンテンツ モードを設定するには、次の項を参照してください。

[Cisco TMS での MCU のハイブリッド コンテンツ モードの設定 \[p.130\]](#)。

ビデオコーデックとオーディオコーデック

WebEx では、ビデオとコンテンツに H.264、音声に G.711 が必要です。

MCU でビデオコーデックとオーディオコーデックを設定するには、次の手順を実行します。

1. MCU にログインします。
2. [設定 (Settings)] をクリックします。
3. [設定 (Settings)] ページが表示され、[会議 (Conferences)] タブが表示されます。
4. [詳細設定 (Advanced Settings)] セクションの次の項目で [H.264] がオンになっていることを確認します。
 - [MCUからのビデオコーデック (Video codecs from MCU)]
 - [MCUへのビデオコーデック (Video codecs to MCU)]

6. [詳細設定 (Advanced Settings)] セクションの次の項目で [G.711] がオンになっていることを確認します。
 - [MCUからのオーディオコーデック (Audio codecs from MCU)]
 - [MCUへのオーディオコーデック (Audio codecs to MCU)]
7. ページの下部にある [変更を適用する (Apply changes)] をクリックします。

自動コンテンツ ハンドオーバー

CMR Hybrid 会議中に TelePresence エンドポイントが共有できるようにするためには、この機能を有効にする必要があります。

MCU で自動コンテンツ ハンドオーバーを有効にするには、次の手順を実行します。

1. MCU にログインします。
2. [設定 (Settings)] をクリックします。
3. [設定 (Settings)] ページが表示され、[会議 (Conferences)] タブが表示されます。
4. [コンテンツ (Content)] タブをクリックします。
5. [自動コンテンツハンドオーバー (Automatic content handover)] の [有効 (Enabled)] を選択します。
6. ページの下部にある [変更を適用する (Apply changes)] をクリックします。

MCU 4.5 での TSP 音声のデフォルト SIP ドメインの設定

MCU リリース 4.5 では、TSP 音声を使用する展開の場合、デフォルト SIP ドメインを設定する必要があります。これは、TSP 音声でのみ必要です。

TMS は MCU に対して番号をダイヤルするよう指示するときに、*@domain* 部分がない番号を提供します。コールが正常に実行されるためにはドメインが必要であるため、MCU はダイヤルする番号にドメインを自動的に追加する必要があります。

MCU リリース 4.5 でデフォルト SIP ドメインを設定するには、次の手順を実行します。

1. MCU にログインします。
2. [設定 (Settings)] をクリックします。
3. [設定 (Settings)] ページが表示されます。
4. [SIP] タブをクリックします。
5. 発信コール設定の場合は、[トランクを使用する (Use Trunk)] を選択します。
6. 発信先アドレスとして、トランク接続先のホスト名または IP ドレスを入力します。
7. 発信先ドメインとして、トランク接続先のドメインを入力します。

詳細については、MCU のオンライン ヘルプを参照してください。

MCU の推奨設定

CMR Hybrid で最適な結果を得るため、MCU で次の設定を行うことを推奨します。

- [自動的にコンテンツ チャンネルを重要として設定 \[p.77\]](#)
- [発信トランスコード コーデック \[p.77\]](#)
- [適応型ゲイン制御 \[p.77\]](#)
- [参加と退席の通知音 \[p.78\]](#)
- [暗号化 \[p.78\]](#)

自動的にコンテンツ チャンネルを重要として設定

コンテンツ チャンネルを自動的に重要として扱うように会議を設定することを推奨します。会議の新しいコンテンツ チャンネルはすべて重要として扱われ、会議レイアウトにコンテンツ チャンネルが表示されるすべての参加者に対し、すぐわかるように表示されます。

コンテンツ チャンネルを自動的に重要として設定する機能を有効にするには、次の手順を実行します。

1. MCU にログインします。
2. [設定 (Settings)] をクリックします。
3. [設定 (Settings)] ページが表示され、[会議 (Conferences)] タブが表示されます。
4. [詳細設定 (Advanced Settings)] セクションで、[自動的にコンテンツ チャンネルを重要として設定する (Automatically make content channel important)] をオンにします。
5. ページの下部にある [変更を適用する (Apply changes)] をクリックします。

発信トランスコード コーデック

発信トランスコード コーデックを H.264 に設定することを推奨します。これにより、MCU は発信トランスコード コンテンツ チャンネルに H.264 ビデオ コーデックを使用するようになります。

発信トランスコード コーデックを H.264 に設定するには、次の手順を実行します。

1. MCU にログインします。
2. ページの上部にある [会議 (Conferences)] をクリックします。
3. [会議 (Conferences)] ページが表示され、[会議リスト (Conference list)] タブが表示されます。
4. [テンプレート (Templates)] タブをクリックします。
5. [会議テンプレート (Conference Templates)] ページが表示されます。
6. [トップレベル (Top level)] のリンクをクリックします。
7. [トップレベルのテンプレートの設定 (Top level template configuration)] ページが表示されます。
8. [コンテンツ (Content)] セクションで、[発信トランスコードコーデック (Outgoing transcoded codec)] メニューを使用して、[H.264] を選択します。
9. ページの下部にある [変更を適用する (Apply changes)] をクリックします。

適応型ゲイン制御

参加時の適応型ゲイン制御を有効に設定することを推奨します。適応型ゲイン制御 (ACG) では、すべての参加者の音量レベルを統一するため、各参加者の音声のゲインが変更されます。

参加時の適応型ゲイン制御を有効に設定するには、次の手順を実行します。

1. MCU にログインします。
2. ページの上部にある [会議 (Conferences)] をクリックします。

3. [会議 (Conferences)] ページが表示され、[会議リスト (Conference list)] タブが表示されます。
4. [テンプレート (Templates)] タブをクリックします。
5. [会議テンプレート (Conference Templates)] ページが表示されます。
6. [トップレベル (Top level)] のリンクをクリックします。
7. [トップレベルのテンプレートの設定 (Top level template configuration)] ページが表示されます。
8. [パラメータ (Parameters)] セクションで [参加時の適応型ゲイン制御 (Adaptive Gain Control on join)] メニューを使用して、[有効 (Enabled)] を選択します。
9. ページの下部にある [変更を適用する (Apply changes)] をクリックします。

参加と退席の通知音

この設定は、会議中に発生するさまざまな音を制御します。CMR Hybrid 会議で特に注意する設定として、参加と退席の通知があります。これは、他の参加者が会議に参加したことと、会議から退席したことを通知するメッセージ音です。デフォルトでは、有効 (オン) です。

WebEx にも参加と退席の通知がありますが、これは MCU の設定からは独立しています。MCU と WebEx の両方でこの通知が有効になっている場合、MCU 側と WebEx 側で参加者が会議に参加または退席するたびに通知が聞こえます。このため、MCU または WebEx のいずれかまたは両方で、参加と退席の通知を無効にすることがあります。

MCU で参加と退席の通知音を無効にするには、次の手順を実行します。

1. MCU にログインします。
2. [設定 (Settings)] をクリックします。
3. [設定 (Settings)] ページが表示され、[会議 (Conferences)] タブが表示されます。
4. [会議設定 (Conference Settings)] セクションの [通知音 (Audio Notifications)] で、[参加と退席の通知 (Join and leave indications)] をオフにします。
5. ページの下部にある [変更を適用する (Apply changes)] をクリックします。

暗号化

暗号キーを使用する MCU では、会議設定でメディアの暗号化をオプションとして設定することを推奨します。すべてのメディアで暗号化を必須に設定すると、WebEx に送信されるメインビデオとコンテンツビデオが 1 つのストリームにマージされ、1 人の参加者として扱われます。

暗号化をオプションとして設定するには、次の手順を実行します。

1. MCU にログインします。
2. ページの上部にある [会議 (Conferences)] をクリックします。
3. [会議 (Conferences)] ページが表示され、[会議リスト (Conference list)] タブが表示されます。
4. [テンプレート (Templates)] タブをクリックします。
5. [会議テンプレート (Conference Templates)] ページが表示されます。
6. [トップレベル (Top level)] のリンクをクリックします。
7. [トップレベルのテンプレートの設定 (Top level template configuration)] ページが表示されます。
8. [パラメータ (Parameters)] セクションで、[暗号化 (Encryption)] メニューを使用して [オプション (Optional)] を選択します。
9. ページの下部にある [変更を適用する (Apply changes)] をクリックします。

TelePresence Server の必須設定

CMR Hybrid では、TelePresence Server の次の設定が必要です。

- [SIP \[p.79\]](#)
- [自動コンテンツ ハンドオーバー \[p.79\]](#)

TelePresence Server ソフトウェアの詳細については、次のリンクを参照してください。

http://www.cisco.com/en/US/products/ps11339/prod_release_notes_list.html

SIP

TelePresence Server から WebEx へのコールでは SIP だけがサポートされています。TelePresence Server で SIP が正しく設定されていることを確認します。

注: SIP の設定方法の詳細については、TelePresence Server のヘルプを参照してください。

自動コンテンツ ハンドオーバー

CMR Hybrid 会議中に TelePresence エンドポイントが共有できるようにするためには、この機能を有効にする必要があります。

TelePresence Server で自動コンテンツ ハンドオーバーを有効にするには、次の手順を実行します。

1. TelePresence Server にログインします。
2. [設定 (Configuration)] > [システム設定 (System Settings)] に進みます。
3. [システム設定 (System Settings)] ページが表示されます。
4. [自動コンテンツハンドオーバー (Automatic content handover)] がオンになっていることを確認します。
5. ページの下部にある [変更を適用する (Apply changes)] をクリックします。

TelePresence Server の推奨設定

CMR Hybrid で最適な結果を得るため、TelePresence Server で次の設定を行うことを推奨します。

- [表示設定 \[p.80\]](#)

表示設定

TelePresence Server の表示設定を全画面に設定することを推奨します。これにより、マルチスクリーン エンドポイントで WebEx ビデオを全画面で表示できます。

TelePresence Server で全画面表示を有効にするには、次の手順を実行します。

1. TelePresence Server にログインします。
2. [\[設定 \(Configuration\)\]](#) > [\[デフォルトのエンドポイント設定 \(Default Endpoint Settings\)\]](#) に進みます。
3. [\[表示 \(Display\)\]](#) セクションで、シングルスクリーン エンドポイントの全画面ビューの [\[許可 \(Allowed\)\]](#) を選択します。
4. ページの下部にある [\[変更を適用する \(Apply changes\)\]](#) をクリックします。

コール制御の設定

この章では、会議のコール制御を設定する方法について説明します。

はじめに	82
Cisco Expressway と TelePresence Video Communication Server の設定	83
Cisco Unified Communications Manager の設定	86
エンドポイントの表示名のプロビジョニング	90

はじめに

CMR Hybrid の使用を開始するには、ビデオ ネットワークで使用されるコール制御製品を設定する必要があります。

4 通りのコール制御シナリオが考えられます。

- Cisco Expressway-C および Cisco Expressway-E と Cisco Unified Communications Manager。エンドポイントが登録され、ブリッジは Unified CM だけにトランキングされます。
- Cisco VCS Control および Cisco VCS Expressway。エンドポイントは、Cisco VCS Control または Cisco VCS Expressway、あるいはこの両方に登録され、ブリッジは Cisco VCS Control だけに登録されます。
- Cisco VCS Control および Cisco VCS Expressway と Cisco Unified Communications Manager。エンドポイントは Unified CM だけに登録され、ブリッジは Cisco VCS Control だけに登録されます。
- Cisco VCS Control および Cisco VCS Expressway と Unified CM。エンドポイントは Cisco VCS Control/Expressway および Unified CM に登録され、ブリッジは Cisco VCS Control だけに登録されます。

注: コール制御ソリューションとして Unified CM を使用する場合は、エンドポイントが Unified CM または Cisco VCS に登録されているかどうかに関係なく、WebEx と通信できるように、Cisco Expressway-C と Cisco Expressway-E または Cisco VCS Control と Cisco VCS Expressway のいずれかを展開する必要があります。

Cisco Expressway と TelePresence Video Communication Server の設定

ここでは、CMR Hybrid 向けに Cisco Expressway と Cisco TelePresence Video Communication Server を設定するために必要な手順を説明します。

ここでは、次の作業について説明します。

- [前提条件 \[p.83\]](#)
- [Cisco Expressway と TelePresence Video Communication Server の設定 \[p.83\]](#)
- [暗号化が有効な MCU でのトラバーサルゾーンの設定 \[p.85\]](#)

注: 次に示す手順は VCS 製品と Expressway 製品の両方に適用されます。VCS Control を参照するステップはすべて Expressway-C にも適用されます。同様に、VCS Expressway を参照するステップはすべて Expressway-E にも適用されます。

前提条件

Cisco VCS または Expressway で WebEx を設定するには、次のコンポーネントが必要です。

- Cisco TelePresence Video Communication Server (Cisco VCS) または Expressway では、ファームウェアリリース X8.5 以降が稼働している必要があります。
- ネットワークのエンドポイントが、Cisco VCS Control または Expressway、あるいは Unified CM に登録されています。

注: エンドポイントが Unified CM に登録されている場合、Unified CM と Cisco VCS Control 間に SIP トランクを設定する必要があります。詳細については、「[Cisco Unified Communications Manager の設定 \[p.86\]](#)」を参照してください。

- Cisco VCS Expressway にスタティック IP アドレスが割り当てられている必要があります
- Cisco VCS Expressway にアクセスできるように、ファイアウォールでポート 5061 が開いている必要があります。
 - このポートが正しく設定されていない場合、コールは正しく実行されません。
 - **重要:** Check Point Software Technologies, Inc. のファイアウォールで使用されているステートフル パケットインスペクションには、Cisco VCS Expressway および Expressway-E との互換性がありません。
 - このため、VCS Expressway または Expressway-E との間でネットワークトラフィックを送受信するルータ/ファイアウォールでは、SIP および H.323 アプリケーション層ゲートウェイを無効にすることを強く推奨します。これは、これらのゲートウェイが有効になっていると、VCS の組み込みファイアウォール/NAT トラバーサル機能に悪影響を及ぼす可能性があるためです。
- 使用する会議ブリッジ (MCU または TelePresence Server) がネットワーク上ですでに稼働しています。
- Cisco VCS Control または Expressway-C がプライベート ネットワーク上にあります。
- Cisco VCS Expressway または Expressway-E が DMZ にあり、インターネットにアクセスできます。
- WebEx コールに 1.1 Mbps 以上の帯域幅を許可するため、(ネットワークの要件に基づいて) ゾーンとパイプを適切に設定します。帯域幅制御の詳細については、次の URL にある『Cisco VCS Administrator Guide』を参照してください。

http://www.cisco.com/c/dam/en/us/td/docs/telepresence/infrastructure/vcs/admin_guide/Cisco-VCS-Administrator-Guide-X8-5.pdf

- Cisco VCS Control に登録されているエンドポイントは、SIP レジストラ/H.323 ゲートキーパーとして設定する必要があります。
CMR Hybrid が Cisco VCS Control に登録されているエンドポイントと連携できるようにするには、Cisco VCS Control を SIP レジストラとして設定し、Cisco VCS Control が SIP デバイスを登録してコールをこれらのデバイスにルーティングできるようにします。Cisco VCS Control は H.323 ゲートキーパーと SIP レジストラの両方として機能します。
Cisco VCS Control を SIP レジストラとして設定するには、1 つ以上の SIP ドメインを設定します。Cisco VCS Control はこれらのドメインの SIP レジストラおよびプレゼンス サーバとして機能し、これらのドメインを含むエイリアスの登録を試みるすべての SIP エンドポイントの登録要求を受け入れます。
Cisco VCS Control の SIP ドメインを設定する方法の詳細については、次の『Cisco TelePresence Video Communication Server Basic Configuration (Control with Expressway) Deployment Guide』を参照してください。
http://www.cisco.com/c/dam/en/us/td/docs/telepresence/infrastructure/vcs/config_guide/X8-5/Cisco-VCS-Basic-Configuration-Control-with-Expressway-Deployment-Guide-X8-5.pdf
- 企業間 TelePresence 参加者: 他の企業の参加者が TelePresence を介して参加できるようにするには、設定した SIP ドメインの Cisco VCS Expressway に解決される有効な SIP SRV (セキュア SIP)、非セキュア SIP SRV、または複数の SIP および H323 SRV レコードが必要です。これにより、TelePresence 参加者は Cisco VCS Expressway にルーティングできます。

Cisco Expressway-E または VCS Expressway での WebEx 向けの新しい DNS ゾーンの設定

WebEx クラウドへの接続では新しい DNS ゾーンを使用します。この DNS ゾーンを Cisco VCS Expressway で設定する必要があります。

CMR Hybrid 向けに Expressway-E または Cisco VCS Expressway を設定するには、次の手順を実行します。

1. 新しい DNS ゾーンを作成します。
 - a. [H.323] を [オフ (Off)] に設定します。
 - b. [SIP メディア暗号化モード (SIP Media encryption mode)] を [強制暗号化 (Force encrypted)] に設定します。
 - c. [TLS 検証モード (TLS Verify mode)] を有効にします。
 - d. [TLS 検証サブジェクト名 (TLS verify subject name)] フィールドに、**sip.webex.com** と入力します。
 - e. [ゾーンの作成 (Create Zone)] をクリックします。
2. WebEx のドメイン内の既存の DNS ゾーン (低い優先度) の検索ルールよりも高い優先度の検索ルールを設定します。
次のように設定する必要があります。
 - [プロトコル (Protocol)]: [SIP]
 - [ソース (Source)]: <管理者定義>、デフォルトは [いずれか (Any)]
 - [モード (Mode)]: [エイリアスパターンマッチ (Alias Pattern Match)]
 - [パターンタイプ (Pattern Type)]: [正規表現 (Regex)]
 - [パターン文字列 (Pattern String)]: **(.*)@.*(\\webex\\com).***
 - [パターン動作 (Pattern Behavior)]: [置換 (Replace)]
 - [置換文字列 (Replace String)]: **\\1@\\2\\3**
 - [正常に一致する場合 (On Successful Match)]: [停止 (Stop)]
 - [ターゲット (Target)]: <WebEx 向けに作成した DNS ゾーン>
 - [状態 (State)]: [有効 (Enabled)]

DNS ゾーンの検索ルールの作成および設定方法の詳細については、次の『Cisco TelePresence Video Communication Server Basic Configuration (Control with Expressway) Deployment Guide』を参照してください。

http://www.cisco.com/c/dam/en/us/td/docs/telepresence/infrastructure/vcs/config_guide/X8-5/Cisco-VCS-Basic-Configuration-Control-with-Expressway-Deployment-Guide-X8-5.pdf

3. 企業の有効なクライアント/サーバ証明書を設定します。通常、証明書の CName は社内の Cisco VCS Expressway へのルーティング可能なドメインです。これは、WebEx によってサポートされる公開 CA が発行した CA レベルの証明書名でなければなりません。サポートされている公開 CA については、次のリストを参照してください。

注: 自己署名証明書はサポートされません。

サポートされる証明書のリストと Cisco VCS Expressway での証明書の設定方法の詳細については、「[Cisco Expressway-E および Cisco VCS Expressway での証明書の設定 \[p.95\]](#)」を参照してください。

暗号化が有効な MCU でのトラバーサル ゾーンの設定

ここでは、暗号化が有効な(デフォルト設定)MCU をサポートするために VCS で必要な設定について詳しく説明します。

次の設定を行わない場合、暗号化が有効な MCU では、プレゼンテーション コンテンツが個々のストリームではなくメイン ビデオ チャンネルで配信されます。

注: 次の手順では、VCS Control のタスクは Expressway-C と同じであり、Expressway-E のタスクは VCS Expressway と同じです。

暗号化が有効な MCU をサポートするには、次の手順を実行します。

1. Cisco VCS Control から Cisco VCS Expressway への新しいトラバーサル クライアント ゾーンを設定します。

注: 新しいゾーンでは異なるポート番号が使用されることを確認してください。

2. トラバーサル クライアントのメディア暗号化設定を [強制暗号化解除 (Force unencrypted)] または [ベストエフォート (Best effort)] に設定します。
3. Cisco VCS Expressway で、前のステップで設定した Cisco VCS Control トラバーサル ゾーンに接続する新しいトラバーサル サーバ ゾーンを設定します。
4. この新しい Cisco VCS Expressway トラバーサル サーバ ゾーンで、メディア暗号化を [強制暗号化解除 (Force unencrypted)] に設定します。
5. Cisco VCS Control で、WebEx トラフィックに一致する検索ルール(例: match = .*@example.webex.com) を、デフォルトのトラバーサル ゾーンを使用する検索ルールよりも高い優先度で設定します。

注: 上記の設定では、MCU 暗号化が有効であるかどうかに関係なく、ビデオとプレゼンテーションが個別のチャンネルで配信されます。また、WebEx からのコンテンツは、MCU に送信される場合は(インターネット上で暗号化されても)暗号化されません。

Cisco Unified Communications Manager の設定

ここでは、CMR Hybrid 向けに Cisco Unified Communications Manager (Unified CM) を設定するために必要な手順を説明します。この設定では、エンドポイントが Unified CM だけに登録されている展開と、Unified CM と Cisco VCS Control/Cisco VCS Expressway の両方に登録されている展開もサポートされます。

ここでは、次の作業について説明します。

- [前提条件 \[p.86\]](#)
- [Unified CM と Cisco Expressway-C または Cisco VCS Control の間の SIP トランクの設定 \[p.86\]](#)
- [SIP メッセージングの Early Offer の設定 \[p.87\]](#)
- [Unified CM にトランキングされているブリッジのルーティング ルールの設定 \[p.89\]](#)

前提条件

Cisco Unified Communications Manager (Unified CM) で WebEx を設定するには、次のコンポーネントが必要です。

- Unified CM 9.1(2) または 10.5(2)。
- ネットワーク上のエンドポイントは Unified CM に登録されています。
- 使用する会議ブリッジ (MCU または Cisco TelePresence Server) はすでにネットワーク内で稼働しており、Unified CM にトランキングされているかまたは VCS に登録されています。
- Cisco Expressway-C または Cisco VCS Control はプライベート ネットワーク上に展開されています。
- MCU および TelePresence Server と WebEx クラウド間で最適な SIP 音声およびビデオ接続を実現するため、1.3 Mbps 以上を許可するようにリージョンを設定することを推奨します。
- Cisco Expressway-E または Cisco VCS Expressway は DNS ゾーンを使用して設定されます。

Unified CM と Cisco Expressway-C または Cisco VCS Control の間の SIP トランクの設定

ここでは、Cisco Expressway シリーズ X8.5 以降と Cisco Unified Communications Manager (Unified CM) バージョン 9.1.2 または 10.5(2) が SIP トランクを介してインターワーキングするように設定する方法を説明します。

これは、Unified CM に登録されているエンドポイントが Cisco Collaboration Meeting Rooms (CMR) Hybrid 会議に参加し、Cisco VCS Control に登録されているエンドポイントにコールするために必要です。また Cisco VCS の Unified CM ネイバー ゾーンが BFCP 対応に設定されていることを確認します。

設定手順の詳細については、次のアドレスにある『Cisco Unified Communications Manager with Cisco VCS Deployment Guide』を参照してください。

Unified CM 9.x 以降および VCS X8.5 以降:

[『Cisco VCS and CUCM Deployment Guide \(CUCM 8,9 and X8.5\)』](#)

Unified CM 9.x 以降および Expressway X8.5 以降:

[『Cisco Expressway and CUCM via SIP Trunk Deployment Guide \(CUCM 8,9,10 and X8.5\)』](#)

SIP メッセージングの Early Offer の設定

Early Offer の設定は、ブリッジが Unified CM にトランキングされ、エンドポイントが Unified CM に登録されている Unified CM を中心とした展開でのみ必要です。

Early Offer により、セッションの開始側が SIP INVITE でその機能を送信し、呼び出されたデバイスが優先コーデックを選択します。TelePresence コールを伝送するすべての SIP トランクを Early Offer に対応して設定することを推奨します。

また、CMR Hybrid コールをサポートするため、直接スケジュール済みブリッジから Cisco Expressway または Cisco VCS への Early Offer が必要です。発信側デバイスからサービスへのパス全体で Early Offer をサポートするように設定する必要があります。

Cisco VCS を中心とした展開は常に Early Offer モードで稼働するため、この項の内容は Unified CM を中心とした展開のみに関連します。発信トランクを Early Offer として設定する場合の推奨される方法を説明します。

注: Unified CM トランクのデフォルト設定は **ディレイド オファー** です。

次の Optimized Conferencing 要素間のトランクはすべて、Early Offer に対応している必要があります。次に示すトランクに対し、メディア ターミネーション ポイント (MTP) リソースを直接または間接的に使用可能にしないでください。

- Unified CM から Cisco Expressway-C
- Unified CM から Cisco VCS Control
- Unified CM から TelePresence Server
- Unified CM から MCU
- TelePresence エンドポイントと前述のネットワーク要素からのトラフィックを伝送する Unified CM 間トランクも、Early Offer 対応 (メディア ターミネーション ポイント (MTP) リソースなし) にする必要があります。たとえば、EX90 >> UCM1 >> UCM2 >> Conductor >> TelePresence Server というコール フローのシナリオでは、UCM1 >> UCM2 間のトランクと UCM2 >> Conductor 間のトランクを Early Offer 対応にする必要があります。

MTP の使用を制限するには、すべての Session Management Edition (SME) クラスタからすべての MTP リソースを削除し、Unified CM クラスタのすべての MTP リソースを、TelePresence トラフィックを伝送する SIP トランクと TelePresence エンドポイントの両方からアクセスできないメディア リソース グループに配置する必要があります。

さまざまな展開シナリオに適用される事項があります。

シナリオ 1. 単一 Unified CM システム設定での Early Offer の設定

会議ブリッジは Unified CM に接続され、Unified CM は Cisco Expressway にトランキングされます。エンドポイントが Unified CM に登録されます。このシナリオでは、次のトランクが Early Offer 対応に設定されている必要があります。

- Unified CM から Cisco Expressway-C
- Unified CM から TelePresence Conductor

シナリオ 2. マルチクラスタ システム (Unified CM SME に接続された TelePresence Conductor) での Early Offer の設定

リーフ Unified CM クラスタが接続されている 1 つ以上の Unified CM SME クラスタ。TelePresence Conductor および会議ブリッジは Unified CM SME に接続されます。Unified CM は SME Cisco Expressway-C にトランキングされます。このシナリオでは、次のトランクが Early Offer 対応に設定されている必要があります。

- Unified CM SME から Cisco Expressway-C
- Unified CM SME から TelePresence Conductor

注: 3 つ以上のクラスタからなるマルチクラスタ システム (そのうち 1 つの Unified CM クラスタが専用 Unified CM SME) では、エンドポイントが Unified CM SME に登録されることはなく、常にリーフ Unified CM SME に登録されます。

シナリオ 3. マルチクラスタ システム (Unified CM SME に接続された TelePresence Conductor) での Early Offer の設定

リーフ Unified CM クラスタが接続されている 1 つ以上の SME クラスタ。会議ブリッジはリーフ クラスタに接続されます。1 つのトランクによって SME が Cisco Expressway-C に接続されます。このシナリオでは、次のトランクが Early Offer 対応に設定されている必要があります。

- Unified CM SME から Cisco Expressway-C
- リーフ Unified CM クラスタから TelePresence Conductor
- リーフ Unified CM クラスタから Unified CM SME

SIP トランクでの Early Offer (およびディレイド オファーへのフォールバック) の設定

1. トランクごとに、ご使用の Unified CM バージョンに応じて次のいずれかを実行します。
 - Unified CM バージョン 9.1(2) システムでは、[音声コールとビデオコールに対する Early Offer のサポート (必要な場合は MTP を挿入) (Early Offer support for voice and video calls (insert MTP if needed))] を有効にします。
 - Unified CM バージョン 10.5(2) システムでは、[音声コールとビデオコールに対する Early Offer サポート (Early Offer support for voice and video calls)] ドロップダウンで [ベストエフォート (MTP の挿入なし) (Best Effort (no MTP inserted))] を選択します。
2. 次の要素からすべての MTP リソースを削除します。
 - a. SME クラスタ (Unified CM SME 展開環境の場合)。
 - b. すべての Unified CM クラスタのすべての TelePresence エンドポイントと SIP トランク。
3. [SIP トランク DTMF シグナリング方式 (SIP Trunk DTMF Signaling Method)] を [RFC 2833] (デフォルト) に設定します。
4. 次の要素で [受信オファーのオーディオコーデック初期設定を承認 (Accept Audio Codec Preference in Received Offer)] を有効にします。
 - a. すべての SME SIP トランク (Unified CM SME 展開環境の場合)。
 - b. すべての Unified CM クラスタで TelePresence コールを伝送するすべての SIP トランク。

ディレイド オファーへのフォールバック

発信コールでは、MTP リソースが存在しない場合に備えて、デフォルト設定はディレイド オファーへの自動フォールバックです。フォールバックなしの場合、ネットワークの Optimized Conferencing 以外の領域で問題が発生する可能性があります。着信コールでは、MTP リソースに関する要件なしで Early Offer がサポートされます。

エンドポイント

Unified CM に登録された TelePresence エンドポイントを設定するときには、MTP リソースが含まれないメディア リソース グループ リスト(MRGL)を使用してください。このため、エンドポイントが前述のいずれかのタイプのトランクを通過するコールを発信するときに、エンドポイントの MRGL 内には使用できる MTP がありません。

Unified CM にトランキングされているブリッジのルーティング ルールの設定

Unified CM を中心とした展開環境では、Unified CM にトランキングされている TelePresence Server または MCU にルーティング ルールを設定する必要があります。

MCU または TelePresence Server が Unified CM にトランキングされている場合、MCU または TelePresence Server が CMR Hybrid サイトで長い文字列(例: *yoursite.webex.com*)をダイヤルします。

コールが正しくルーティングされるようにするため、ご使用のサイトの Unified CM で Expressway-C の SIP トランクへのルーティングのための SIP ルーティング パターンを設定します。詳細については、Unified CM のマニュアルを参照してください。

また、「[Unified CM にトランキングされているブリッジのルーティング ルールの設定 \[p.89\]](#)」の説明に従って、Unified CM にトランキングされている各 MCU または TelePresence Server のトランクで Early Offer が有効に設定されていることを確認してください。

エンドポイントの表示名のプロビジョニング

TelePresence などのエンドポイントでは、その他の参加者に対してユーザを識別するために表示名が使用されます。

表示名の例

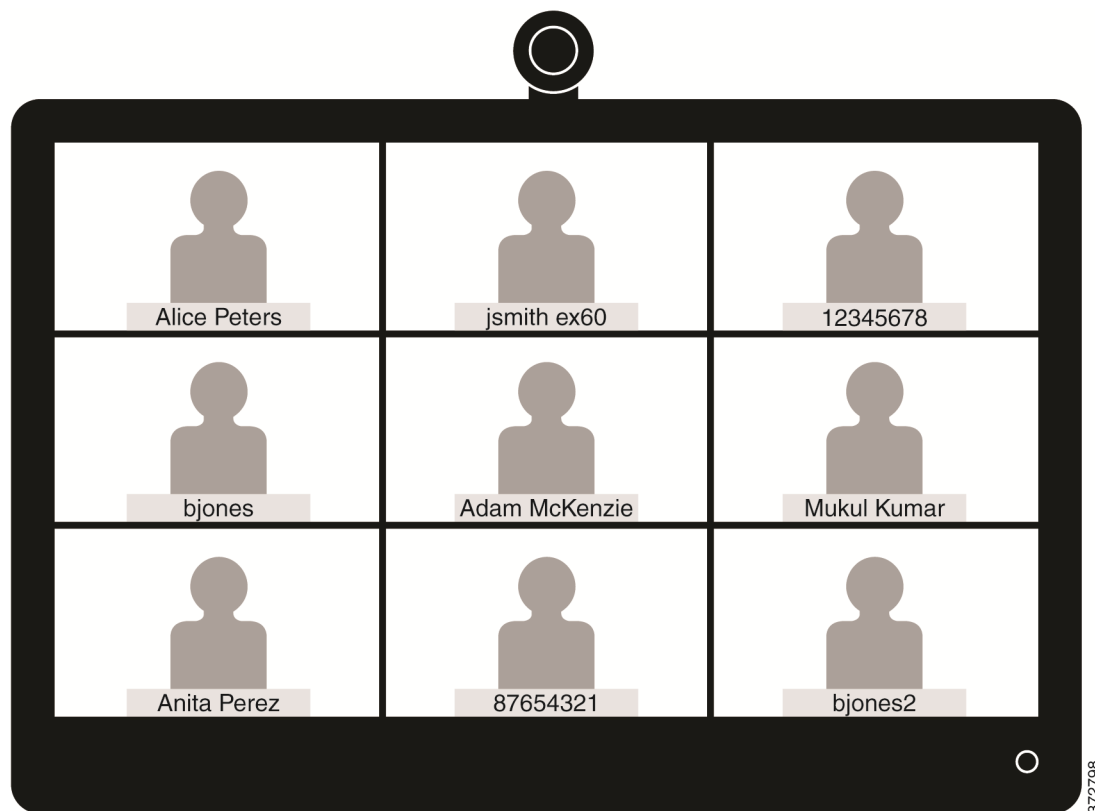

この名前の形式として、ユーザの名と姓 (例: Alice Peters)、またはエンドポイントが設置されている会議室の正規名 (例: MDR21-3-#120 (Madrid のビル 21、3 階、部屋番号 120)) を使用することを推奨します。ただし、この名前が明示的にプロビジョニングされていない場合、システムはエンドポイントの SIP URI またはデバイス番号に基づいて表示名を選択します。表示される結果は、特定のユーザと会議室がどのようにプロビジョニングされているかによって異なります。これが原因で、上記の例に示すように、会議コールに表示される名前と、さまざまな形式で表示される個人ユーザ情報に整合性がないことがあります。

整合性のある名前が表示されるようにするため、Unified CM または Cisco TelePresence Management Suite Provisioning Extension (Cisco TMSPE) で、Cisco VCS 登録エンドポイントのこれらの設定をプロビジョニングする必要があります。

プロビジョニングするエンドポイントが Unified CM 登録エンドポイントの場合は、「Unified CM での表示名のプロビジョニング [p.57]」を参照してください。プロビジョニングするエンドポイントが Cisco VCS 登録エンドポイントの場合は、「Cisco VCS での表示名のプロビジョニング [p.58]」を参照してください。

Unified CM での表示名のプロビジョニング

ここでは、Cisco Unified CM Administration ユーザ インターフェイスで表示名を更新する方法について説明します。管理者がこの更新を行う正しいフィールドとロケーションを確認できるようにするために、ユーザ、デバイス、および回線を設定する方法を説明します。この更新により、名前が正しく表示されます。「トランク [p.58]」では、一部のユーザにとって役立ついくつかのオプションの詳細設定について説明します。

ユーザとデバイス

Cisco Unified CM Administration ユーザ インターフェイスでは、[\[ユーザ管理 \(User Management\)\]](#) > [\[エンドユーザ \(End User\)\]](#) ウィンドウで新しいユーザを設定します。新しいユーザの作成と、Active Directory (AD) または LDAP を使用したユーザのインポートの両方を実行できます。

新しいデバイスの設定は [\[デバイス \(Device\)\]](#) > [\[電話 \(Phone\)\]](#) ウィンドウで行います。その後ユーザがデバイスに関連付けられます。この設定中に指定される詳細情報は、表示名には使用されません。表示名は [\[コールルーティング \(Call routing\)\]](#) > [\[電話番号 \(Directory Number\)\]](#) の下の回線に手動で設定するか、または [\[デバイス \(Device\)\]](#) > [\[電話 \(Phone\)\]](#) > [\[回線番号 \(Line#\)\]](#) の下でエンドポイントに対して設定されている回線を選択して設定します。

回線

デバイスに関連付けられている回線で表示名が設定されます。このため、そのユーザが関連付けられている特定のデバイスに対して表示名が設定されます。共有回線の場合、共有回線の各アピアランスに異なる表示名を設定できます。ただし、すべてのデバイスで、ユーザの氏名または会議室の名前を使用した同一の表示名を使用することを推奨します。

一括管理を使用した Unified CM 登録エンドポイントの表示名の設定

一括管理を使用して、多数のユーザの Unified CM 登録エンドポイントの表示名を設定できます。

はじめる前に

ユーザを設定し、デバイスに関連付けていることを確認します。ユーザのプロビジョニングの詳細については、[『Cisco Unified Communications Manager Administration Guide, Release 10.0\(1\)』](#)を参照してください。

プロセス

1. ユーザ レコードをエクスポートするには、[『Cisco Unified Communications Manager Cisco Unified Communications Manager Administration Guide, Release 10.0\(1\)』](#)を参照してください。
2. ダウンロードした CSV ファイルの名と姓の列を、新しい CSV ファイルにコピーします。
3. この CSV ファイルを正しいデバイスにアップロードするには、[『Cisco Unified Communications Manager Administration Guide, Release 10.0\(1\)』](#)の「Update phones using custom file」を参照してください。

Unified CM 登録エンドポイントの表示名の手動での設定

この手順では、Unified CM 登録デバイスの表示名を設定する方法を説明します。このデバイスが、他のデバイスに関連付けられているユーザに割り当てられているかどうか、またはデバイスが共有会議室のデバイスであるかどうかは関係ありません。

はじめる前に

ユーザを設定し、デバイスに関連付けていることを確認します。ユーザのプロビジョニングの詳細については、『[Cisco Unified Communications Manager Administration Guide, Release 10.0\(1\)](#)』を参照してください。

プロセス

1. Cisco Unified CM Administration ユーザ インターフェイスにログインし、[デバイス (Device)] > [電話 (Phone)] を選択し、[電話の検索/一覧表示 (Find and List Phones)] ウィンドウに進みます。
2. [電話の設定 (Phone Configuration)] ウィンドウに到達できるように設定するデバイスの [デバイス名(回線) (Device Name(Line))] を選択します。
3. ウィンドウの左側の [関連付け (Association)] 領域からデバイスの回線を選択します。これにより、[電話番号の設定 (Directory Number Configuration)] ウィンドウが表示されます。
4. [電話番号情報 (Directory Number Information)] 領域の [呼び出し表示 (Alerting name)] フィールドと [ASCII(発信者ID)(ASCII (Caller ID))] フィールドに、表示名を入力します。注:これは、Unified CM クラスタに存在しないデバイスと通信する場合に、ユーザ名を表示するために使用されます。
5. [デバイスの回線1 (Line 1 on Device)] 領域の [表示(発信者ID)(Display (Caller ID))] フィールドと [ASCII表示(発信者ID)(ASCII Display (Caller ID))] フィールドに、表示名を入力します。注:これは Cisco Unified CM と同じクラスタ内にあるデバイスに表示されます。
6. 共有回線の場合は、すべてのデバイスに変更が表示されるようにするため、[共有デバイス設定の更新 (Update Shared Device Settings)] チェック ボックスをオンにし、[選択対象を反映 (Propagate selected)] をクリックします。注:[呼び出し表示 (Alerting Name)]、[ASCII呼び出し表示 (ASCII Alerting Name)]、[表示(発信者ID)(Display (Caller ID))]、および [ASCII(発信者ID)(ASCII (Caller ID))] フィールドに、ユーザに関連付けられているデバイスの場合は表示名を設定し、共有会議室スペース内にあるエンドポイントの場合は会議室名を設定することが推奨されます。
7. [保存 (Save)] をクリックします。

エンドポイントがアクティブ コール中でない場合は、変更が自動的に反映され、即時に有効になります。エンドポイントがアクティブ コール中の場合は、アクティブ コールの終了後即時に有効になります。

トランク

必要に応じて、表示名の動作をさらに制御するために次の機能を設定できます。これらの設定は [トランク設定 (Trunk Configuration)] ウィンドウにあります。

- [デバイス情報 (Device Information)] 領域で [発呼側名にUTF-8を転送 (Transmit UTF-8 for Calling Party Name)] チェック ボックスをオンにすると、UTF-8 に対応したデバイスに ASCII 呼び出し表示が転送されます。
- トランク単位で表示名を非表示にできます。このためには、[インバウンドコール (Inbound Calls)] 領域で、[接続名の表示 (Connected Name Presentation)] ドロップダウン リストから [非許可 (Restricted)] を選択します。
- [発信者情報 (Caller Information)] 領域の [発信者名 (Caller Name)] フィールドを設定すると、個々のデバイスの表示名がオーバーライドされます。

Cisco VCS での表示名のプロビジョニング

Cisco VCS で表示名をプロビジョニングする方法は 2 通りあります。

1 番目の方法では、FindMe テンプレートを使用して表示名をプロビジョニングします。この方法は、個々のユーザをプロビジョニングする場合に使用されます。各テンプレートには、個々のユーザの詳細情報（表示面など）が含まれています。

2 番目の方法では、直接管理方式で表示名をプロビジョニングします。この方法は、会議室エンドポイントをプロビジョニングする場合に使用されます。つまり、各会議室エンドポイントの表示名は、エンドポイント自体で個々にプロビジョニングされます。

FindMe

FindMe とは、ユーザが各自のユーザ ID に対するコールを受信したときに、どのビデオ/音声デバイスが呼出音を鳴らすかを指定できるようにする Cisco TMSPE 機能です。このため、1 つの ID を使用して、その ID に関連付けられている複数デバイスに到達することができます。

FindMe では、管理者は FindMe アカウントとプロビジョニング テンプレートを使用してユーザをプロビジョニングします。プロビジョニング テンプレートには表示名などの属性が含まれています。ユーザの新規追加またはインポートを、AD または LDAP を使用して実行できます。

FindMe の詳細については、『[Cisco TelePresence Management Suite Provisioning Extension with Cisco VCS Deployment Guide](#)』の「Deploying FindMe」を参照してください。

Cisco VCSFindMe ユーザの発信者 ID 表示名の設定

ここでは、Cisco VCS FindMe ユーザの表示名を手動で設定する方法を説明します。

注: 多数のユーザを処理する場合、Active Directory または LDAP を使用してユーザの詳細情報をインポートすることを推奨します。この方法では、ユーザの表示名が自動的にインポートおよび設定されます。

はじめる前に

Cisco TMSPE をインストールしてプロビジョニングしていることを確認します。『[Cisco TelePresence Management Suite Provisioning Extension with Cisco VCS Deployment Guide](#)』の「Configuring Cisco VCS for provisioning」、「Installing Cisco TMSPE」および「Setting up users and provisioning」を参照してください。

プロセス

1. Cisco TMS にログインし、[システム (Systems)] > [プロビジョニング (Provisioning)] > [ユーザ (Users)] に進みます。
2. [ユーザ設定 (User Settings)] ペインで [編集 (Edit)] をクリックします。[ユーザ設定 (User Settings)] ダイアログボックスが開きます。
 - a. [表示名 (Display Name)] フィールドに、ユーザの名と姓を入力します。**注:** LDAP を使用してユーザがインポートされている場合、表示名はすでにユーザに関連付けられています。

会議室の発信者 ID 表示名の設定

1. Cisco TMS にログインし、[システム (Systems)] > [プロビジョニング (Provisioning)] > [ユーザ (Users)] に進みます。
2. ナビゲータで、ウィンドウの左側にあるパネルから更新する会議室を選択します。
3. 設定するエンドポイントのアドレスを選択します。これにより、選択したエンドポイントのユーザ インターフェイスが表示されます。
4. [設定 (Configuration)] > [システム設定 (System Configuration)] を選択し、ウィンドウの左側にある検索フィールドを使用して「display」という単語を検索します。
5. [プロファイル1表示名 (Profile 1 DisplayName)] フィールドに、表示名を入力します。注: ステップ 4 と 5 は、選択したエンドポイントのモデルによって異なる場合があります。
6. [保存 (Save)] をクリックします。

Cisco Expressway-E および Cisco VCS Expressway での証明書の設定

この章では、Cisco Expressway-E および Cisco VCS Expressway での証明書の設定のベストプラクティスについて説明します。この章は次の項で構成されています。

はじめに	96
サポートされる証明書	97
証明書署名要求 (CSR) の生成	98
Cisco Expressway-E または Cisco VCS Expressway への SSL サーバ証明書のインストール	102
Cisco Expressway-E または Cisco VCS Expressway での信頼された CA 証明書リストの設定	106

はじめに

設定は 3 段階で行われます。

- 証明書署名要求 (CSR) の生成
- Cisco VCS Expressway への SSL サーバ証明書のインストール
- Cisco VCS Expressway への信頼された CA リストのインストールとスタック

Cisco Expressway-E または Cisco VCS Expressway X8.5 以降がサポートされます。

サポートされる証明書

WebEx でサポートされる証明書を発行する公開認証局に対し、証明書署名要求を送信してください。

注: 自己署名証明書はサポートされません。

WebEx は、特定のルート認証局が発行した証明書をサポートします。証明書プロバイダーに複数のルート認証局があり、その一部が WebEx ではサポートされていないことがあります。次のいずれかのルート認証局（またはその中間認証局のいずれか）から発行される証明書を使用する必要があります。これ以外の場合、Cisco Expressway-E または Cisco VCS Expressway からのコールが WebEx で受け入れられません。

- entrust_ev_ca
- digicert_global_root_ca
- verisign_class_2_public_primary_ca_-_g3
- godaddy_class_2_ca_root_certificate
- Go Daddy Root Certification Authority - G2
- verisign_class_3_public_primary_ca_-_g5
- verisign_class_3_public_primary_ca_-_g3
- dst_root_ca_x3
- verisign_class_3_public_primary_ca_-_g2
- equifax_secure_ca
- entrust_2048_ca¹
- verisign_class_1_public_primary_ca_-_g3
- ca_cert_signing_authority
- geotrust_global_ca
- globalsign_root_ca
- thawte_primary_root_ca
- geotrust_primary_ca
- addtrust_external_ca_root
- QuoVadis Root CA 2

このリストは、時間の経過に伴い変更されることがあります。最新の情報については、WebEx に問い合わせるか、または <https://kb.webex.com/WBX83490> の情報を確認してください。

注意: Cisco VCS Expressway ではワイルドカード証明書はサポートされていません。

¹X7.2 からアップグレードした Cisco VCS Expressway で、entrust_2048_ca により生成される証明書を使用するには、Cisco VCS Expressway の信頼された CA のリストで、Entrust ルート CA 証明書を Entrust から入手可能な最新バージョンに置き換える必要があります。新しい entrust_2048_ca.cer ファイルは、Entrust Web サイト (https://www.entrust.net/downloads/root_index.cfm) のルート証明書リストからダウンロードできます。

証明書署名要求 (CSR) の生成

証明書署名要求を生成するには、次の手順を実行します。

Cisco Expressway-E または Cisco VCS Expressway で、[メンテナンス (Maintenance)] > [セキュリティ証明書 (Security certificates)] > [サーバ証明書 (Server certificate)] に進みます。

1. [Generate CSR] をクリックします。

- Server certificate data:** Displays "Server certificate" and "PEM File" with a "Show server certificate" button. Below it, "Currently loaded certificate expires on" is shown as "Dec 12 2014".
- Reset to default server certificate:** A button to reset the certificate.
- Certificate signing request (CSR):** Displays "Certificate request" and "There is no certificate signing request in progress".
- Generate CSR:** A button highlighted with a red box, indicating the next step in the process.
- Upload new certificate:** Contains two "Select" fields: "Select the server private key file" and "Select the server certificate file", each with a "Browse..." button and a file icon.
- Upload server certificate data:** A button at the bottom of the page.

2. CSR に関する必須情報を入力し、[CSRの作成 (Generate CSR)] をクリックします。

Generate CSR You are here: [Maintenance](#) > [Certifi](#)

Generate Certificate Signing Request

Common name	FQDN of VCS ⓘ
Common name as it will appear	xyz-vcse-1.example.com
Subject alternative names	None ⓘ
Additional alternative names (comma separated)	<input type="text"/> ⓘ
Alternative name as it will appear	xyz-vcse-1.example.com
Key length (in bits)	2048 ⓘ
Country	US ⓘ
State or province	California ⓘ
Locality (town name)	San Jose ⓘ
Organization (company name)	Example ⓘ
Organizational unit	XYZ ⓘ

Generate CSR

[CSRの作成 (Generate CSR)] ボタンをクリックすると、[サーバ証明書 (Server Certificate)] ページに、CSR の作成が成功したことを示すメッセージが表示されます。

注: 秘密キーは CSR 作成プロセスで自動的に生成されます。CSR を破棄するオプションはクリックしないでください。このオプションを使用すると CSR を再生成する必要が生じ、以前に生成された秘密キーが破棄されます。

Server certificate You are here: [Maintenance](#) > [Certificate management](#) > [Server certificate](#)

 **CSR creation successful:** Certificate Signing Request saved to /tandberg/persistent/certs/csr.pem.

Server certificate data

Server certificate	PEM File	Show server certificate
Currently loaded certificate expires on	Dec 12 2014	

[Reset to default server certificate](#)

Certificate signing request (CSR)

Certificate request	PEM File	View Download
Generated on	Apr 26 2013	

[Discard CSR](#)

Upload new certificate

Select the server private key file System will use the private key file generated at the same time as the CSR.

Select the server certificate file [Browse...](#) 

[Upload server certificate data](#)

3. CSR プロセスを完了し、サポートされる公開認証局 (CA) から署名付き証明書を受信するには、[ダウンロード (Download)] をクリックして CSR をダウンロードする必要があります。
ほとんどの認証局は、PKCS#10 要求形式の CSR を提供するように要求します (次に示します)。

Server certificate You are here: Maintenance > Certificate

CSR creation successful: Certificate Signing Request saved to /tandberg/persistent/certs/csr.pem.

Server certificate data

Server certificate PEM File Show server certificate

Currently loaded certificate expires on

Reset to default server certificate

Certificate signing request (CSR)

Certificate request

Generated on

Discard CSR

Upload new certificate

Select the server private key file System will use the private key file generated at the same time as the CSR.

```

-----BEGIN CERTIFICATE REQUEST-----
MIIDLCCAhQCAQAwEjEhMB8GA1UEAwYyY3RnLWVmdC12Y3NlLlRlLnV2IzY28uY29t
NQswCQYDVQQGEwJVUzETMBEGA1UECAwKQ2FsaWZvcn5pYTERMA8GA1UEBwwIU2Fu
IEpvc2UuZjANBgNVBAoMBUNpc2NvHRAvDgYDQQLDAdDVEcGRUZUMIIBIjANBgkq
hkioG9w8BAQEFAAOCAQ8AMIIBCgKCAQEAvqf35MxVBYnZyXbskDby+ZEXPH4fqt4
fULpqtBEBd/z148diB7/i+UmHIS0RN9deXatSttk27vh3VghwRfG2y63t2uu6FHy
bnkNxBu82UhnfmPHC3NtpFZKoG95HiojR66yNE432qkeYBUkn9Ij7nKD+YyTbMA
3JnzF8cEGh8EK5RjfbBqVvep1mXTon92Y8tm3htnHGhzFEvXk7q2NeEAIx9Dy
e69Pqjd1B8RvSNk7GrLQRg5u0RvUgPjHBLug9H0Y1MwQeK6xvrgEFLACgrv/155rT
Sy6eEb1ZfmrNHnF+/zI1r7utphiZhliYZAV5zaxXBCbb0vs8RNYB8uIDAQABoG8w
auYJKoZIhvcNAQkOMH4wDAJBGnVHRMEAJAAMAsGA1UdMwQEAuIF4DAdBgNVHSUE
FjAUBgggrBgEFBQcDAQY1KwYBBQUHAWIwIwYDVR0RBDBvGoIYY3RnLWVmdC12Y3Nl
LlRlLnV2IzY28uY29tMA0GCSqGSIb3DQEBAUAA4IBAQBmquN74IDxgb5PjyPT3oYM
hYwiUxYsa+90BkqyJbzM5i5g+GKNQRcy78rb5EEQt3RyD2Qyzth4jsAu6rpsrQLJ
mc1J/jJsPIEL1EXtgo69T47aGhYxoG8xd7neHUT3p5qGsu7cWaxiNEzRfBj16Bh
RaBgPNdsIkzbaQt2Hd8W13no8ux0ZCV//KsK0MKdsv1kYkp+Noqv85hYT0KEAGgf
ijgEemDeHx5HxvL8XmpfvsTJ3286D1RzbvLHpNnuXVQuzF460sD+rIJKm90YRJ
R4W4e12+vuY0/coRHKk1UQm3v4IfociI04dM3rD13m6NPKsmkh5fKxgtz26Hf4g
-----END CERTIFICATE REQUEST-----

```

4. 公開 CA に CSR を送信します。

注:重要: 公開 CA から提供される SSL サーバ証明書に、サーバとクライアントの両方の認証キーが含まれていることを確認してください。

公開 CA から SSL サーバ証明書を受け取ったら、Cisco Expressway-E または Cisco VCS Expressway にその証明書をインストールできます。

Cisco Expressway-E または Cisco VCS Expressway への SSL サーバ証明書のインストール

注: Cisco Expressway-E または Cisco VCS Expressway にサーバ証明書をインストールする前に、証明書が .PEM 形式であることを確認してください。ユーザが受信した証明書が .CER 形式の場合、この証明書を .PEM ファイルに変換するには、ファイル拡張子を .PEM に変更するだけです。

注意: サーバ証明書は、ルート CA 証明書または中間 CA 証明書とともにスタックすることはできません。

Cisco Expressway-E または Cisco VCS Expressway に SSL サーバ証明書をインストールするには、次の手順を実行します。

1. (推奨) メモ帳などのテキスト エディタ アプリケーションでサーバ証明書を開き、1 つの証明書が表示されること (Begin Certificate と End Certificate で囲まれていること) を確認します。

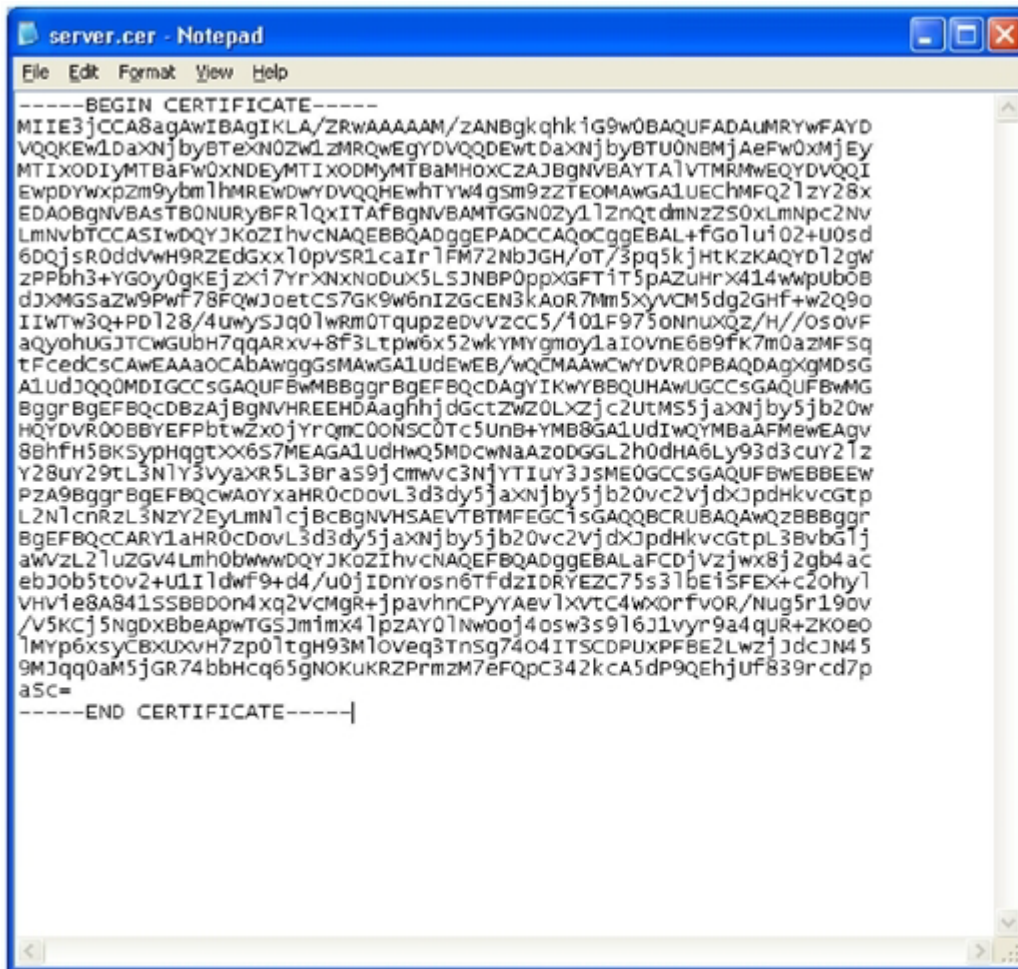

```
server.cer - Notepad
File Edit Format View Help
-----BEGIN CERTIFICATE-----
MIIEE3jCCAsAgAwIBAgIKLA/ZRWAAAAAM/zANBgkqhkiG9w0BAQUFAADAUMRYWFAyD
VQKKEwLDaXNjbyBTeXN0Zw1zMRQwEgyDVQDEwTDAxNjbyBTU0NBmjaEfw0xMjEy
MTIxODIyMTBaFw0xNDEyMTIxODMyMTBaMHoxCzAJBgNVBAYTA1VTMRMWEQYDVQIQ
EwpDYWxzM9ybm1hMREwDwyDVQHEwhTYW4gsm9zzTEOMAwGA1UEChMFQ21zy28x
EDA0BgNVBAsTB0NURyBFRlQxITAFBgNVBAMTGGN0Zy11ZnQtZmNzZS0xLmNpc2Nv
LmNvbTCCASIwDQYJKoZIhvcNAQEBBQADggEPADCCAQoCggEBAL+fGo1ui02+U0sd
6DQjsR0ddvwh9RZEDGxx10pVSR1caIr1FM72NbJGH/ot/3pq5kjhtKzKAQYD12gw
zPPbh3+YGoy0gkeJzx17YrXNXNoDuX5LSJNBp0ppXGFTiT5pAZuHrX414wWpub0B
dJXMGSazw9PwF78FQWJ0etCS7GK9w6nIZGcEN3kAor7Mm5xyVCM5dg2GHf+w2Q9o
IIWtW3Q+PD128/4uwysJq01wrm0TqupzedvVzcc5/101F975onnuXQz/H//osovf
aqyohUGJTCWgubh7qqARxv+8F3Ltpw6x52wkYMYgmoy1aIovne6B9fK7m0azMFsq
tFcedCsCAwEAAaOCABAwggGSMawGA1UdEwEB/wQCAAAwCwYDVR0PBAQDAgXgMDsG
A1UdJQQ0MDIGCCSGAQUFBwMBBggrBgEFBQcDAgYIKwYBBQUHAWUGCCSGAQUFBwMG
BggrBgEFBQcDBZAJBgNVHREEDAgghhjdgctZwZ0LXZjczU0MS5jaXNjby5jb20w
HQYDVR0OBBYEFpbtwZx0jYrQmC00NSC0Tc5UnB+YMB8GA1UdIwQYMBaAFMewEAgv
8BhfH5BKSypHqgtXX6S7MEAGALUdhwQ5MDcwnaAzodGGL2h0dHA6Ly93d3cuY21z
Y28uy29tL3N1Y3vyaxR5L3Bras9jcmwvc3NjYTIuY3JSMEOGCCSGAQUFBwEBBEEW
PZA9BggrBgEFBQcwaOYXaHR0CDovL3d3dy5jaXNjby5jb20vc2VjdXJpdHkvCGtp
L2N1cnRzL3N2Y2EyLmN1c2BjBGNVHSAEVTBTMFEFGC1sGAQQBRCRUBAQAwQzBBBggr
BgEFBQcCARY1aHR0CDovL3d3dy5jaXNjby5jb20vc2VjdXJpdHkvCGtpL3BvbG1j
awvzL21uzGV4Lmh0bWwwDQYJKoZIhvcNAQEFBQADggEBALaFCDjVzjwx8j2gb4ac
ebJob5tov2+u1Ildwf9+d4/u0jIDnyosn6TfdzIDRYEzC75s31be15FEX+c2ohy/
VHVie8A841SSBBDON4xq2VCMGR+jpavhncPyyAev1xvtC4wxorfVOR/Nug5r19ov
/V5Kcj5NgDxBbeApwTGSJmimx41pzAY01nwo0j4osw3s916J1vyr9a4qUR+ZK0e0
1MyP6xSyCBXuxvH7zp01tgh93M1oveq3Tnsg7404ITSCDPuXPFBE2LwzjJdcJN45
9MJqq0aM5jGR74bbHcq65gNOKUKRZPrmzm7eFQpC342kca5dP9QEHjuf839r cd7p
a5c=
-----END CERTIFICATE-----
```

また、サーバ証明書を .CER ファイルとして開き、この証明書の有効性を確認することもできます。[発行先 (Issued to)] フィールドが Cisco Expressway-E サーバまたは Cisco VCS Expressway サーバのものであることを確認する必要があります。

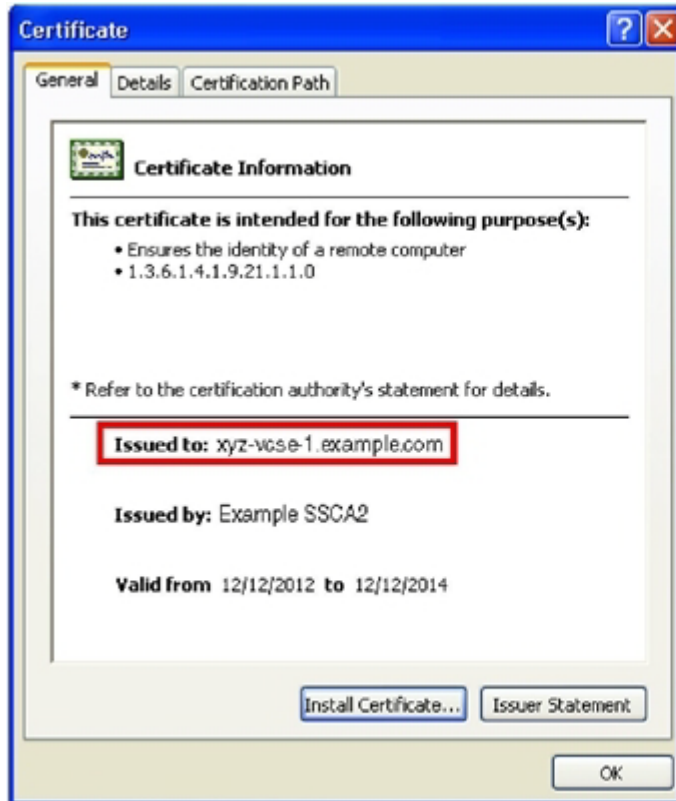

ヒント: 証明書の発行元 CA が中間 CA を使用しているか、またはルート CA からの証明書を発行および署名しているかを書きとめておく役立ちます。中間 CA が関連している場合は、信頼された CA 証明書に中間 CA 証明書を「スタック」するか、追加する必要があります。

2. Cisco Expressway-E または Cisco VCS Expressway で、[メンテナンス (Maintenance)] > [セキュリティ証明書 (Security certificates)] > [サーバ証明書 (Server certificate)] に進みます。
3. [参照 (Browse)] をクリックし、公開 CA から受信したサーバ証明書を選択し、[開く (Open)] をクリックします。

注:サーバ証明書は、.PEM 証明書形式で Expressway にロードする必要があります。

4. [サーバ証明書データをアップロード(Upload server certificate data)] をクリックします。

Server certificate You are here: [Maintenance](#) > [Certificate management](#) > [Server certificate](#)

CSR creation successful: Certificate Signing Request saved to /andberg/persistent/certs/csr.pem.

Server certificate data

Server certificate	PEM File Show server certificate
Currently loaded certificate expires on	Dec 12 2014

[Reset to default server certificate](#)

Certificate signing request (CSR)

Certificate request	PEM File View Download
Generated on	Apr 26 2013

[Discard CSR](#)

Upload new certificate

Select the server private key file System will use the private key file generated at the same time as the CSR.

Select the server certificate file [Browse...](#)

[Upload server certificate data](#)

サーバ証明書をアップロードすると、ファイルがアップロードされたことを通知するメッセージがページ上部に表示されます。

Server certificate You are here: [Maintenance](#) > [Certificate management](#) > [Server certificate](#)

Files uploaded

Certificate info: This certificate expires on Dec 12 2014.

Server certificate data

Server certificate	PEM File Show server certificate
Currently loaded certificate expires on	Dec 12 2014

[Reset to default server certificate](#)

Certificate signing request (CSR)

Certificate request	There is no certificate signing request in progress
---------------------	---

[Generate CSR](#)

Upload new certificates

Select the server private key file [Browse...](#)

Select the server certificate file [Browse...](#)

[Upload server certificate data](#)

Cisco Expressway-E または Cisco VCS Expressway での信頼された CA 証明書リストの設定

ご使用の Cisco VCS Expressway または Cisco Expressway-E のバージョンによって、信頼された CA 証明書リストの設定方法が決定します。

X7.2.3 から X8.5 にアップグレードした Cisco VCS Expressway

X7.2.3 から X8.5 にアップグレードした Cisco VCS Expressway では、X7.2.3 の信頼された CA 証明書リストが維持されます。

X7.2.3 から X8.5 にアップグレードした Cisco VCS Expressway での信頼された CA 証明書リストの設定方法の詳細については、「[X7.2.3 から X8.5 にアップグレードした Cisco VCS Expressway での信頼された CA 証明書リストの設定 \[p.111\]](#)」を参照してください。

Cisco Expressway-E Control または Cisco VCS Expressway X8.5

新規にインストールした Cisco Expressway-E または Cisco VCS Expressway X8.5 を使用する場合は、各自の信頼された CA 証明書リストをロードする必要があります。これは、デフォルトの信頼された CA 証明書リストには証明書が含まれていないためです。

また、WebEx クラウドが使用するルート証明書(DST Root CA X3)を、Cisco Expressway-E または Cisco VCS Expressway X8.5 のデフォルトの信頼された CA 証明書リストに追加する必要があります。

新規にインストールした Cisco Expressway-E または Cisco VCS Expressway X8.5 で信頼された CA 証明書リストを設定する方法の詳細については、「[Cisco Expressway-E または Cisco VCS Expressway X8.5 以降での信頼された CA 証明書リストの設定 \[p.117\]](#)」を参照してください。

Cisco VCS Expressway X7.2.3 での信頼された CA 証明書リストへの中間 CA 証明書のスタック

場合によっては、ルート CA が中間 CA を使用して証明書を発行することがあります。

サーバ証明書が中間 CA によって発行される場合、中間 CA 証明書をデフォルトの信頼された CA リストに追加する必要があります。

図 15: .CER ファイル形式のサーバ証明書

ロードする必要がある中間証明書とルート証明書が公開 CA から提供されない場合、これらの証明書をサーバ証明書から取得できます。場合によっては、これは確実に正しい中間 CA 証明書をスタックできるより適切な方法です。

1. サーバ証明書を .CER ファイルとして開きます(「[図 15: .CER ファイル形式のサーバ証明書 \[p.107\]](#)」を参照)。
2. [証明のパス(Certification Path)] タブをクリックし、[中間証明書(Intermediate Certificate)] をダブルクリックします。
これにより、別の証明書ビューアが開き、中間 CA 証明書が表示されます。
3. [発行先(Issued to)] フィールドに、中間 CA の名前が表示されていることを確認します。

4. [詳細 (Details)] タブをクリックし、次に [ファイルにコピー... (Copy to File...)] をクリックします。

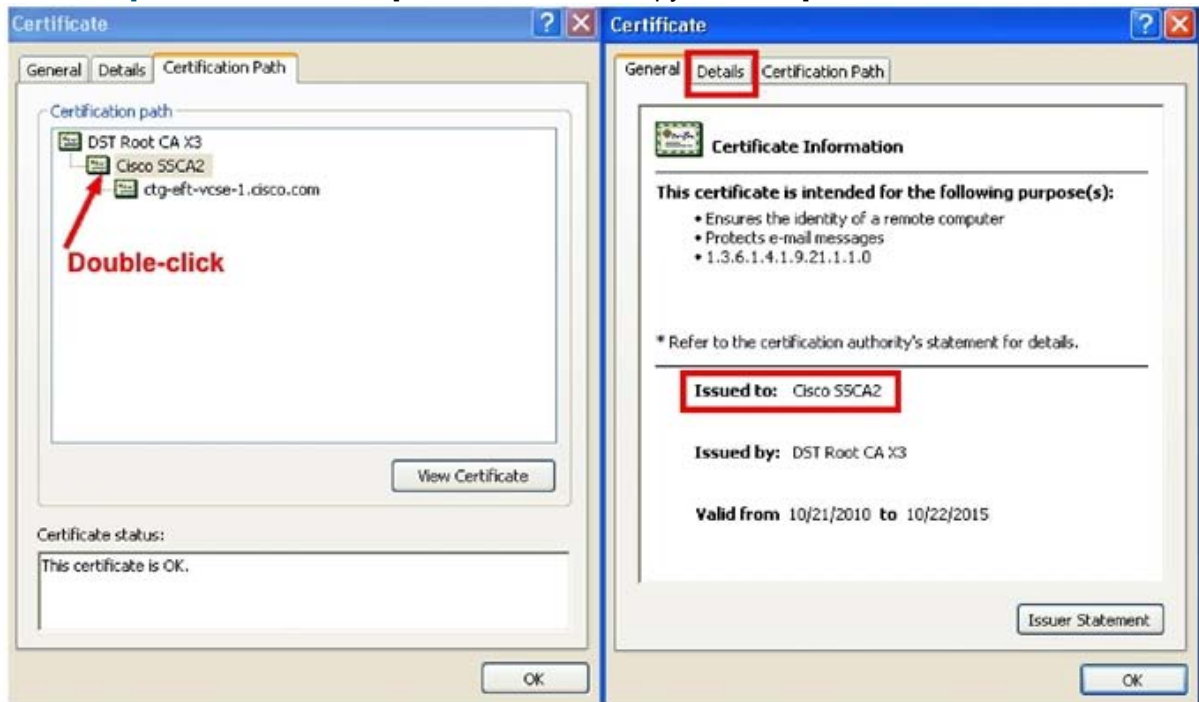

[証明書のエクスポート ウィザードの開始 (Welcome to the Certificate Export Wizard)] が表示されます。

5. [次へ (Next)] をクリックします。
6. [エクスポート ファイルの形式 (Export File Format)] として [Base 64 encoded X.509 (.CER) (Base-64 encoded X.509 (.CER))] を選択し、[次へ (Next)] をクリックします。

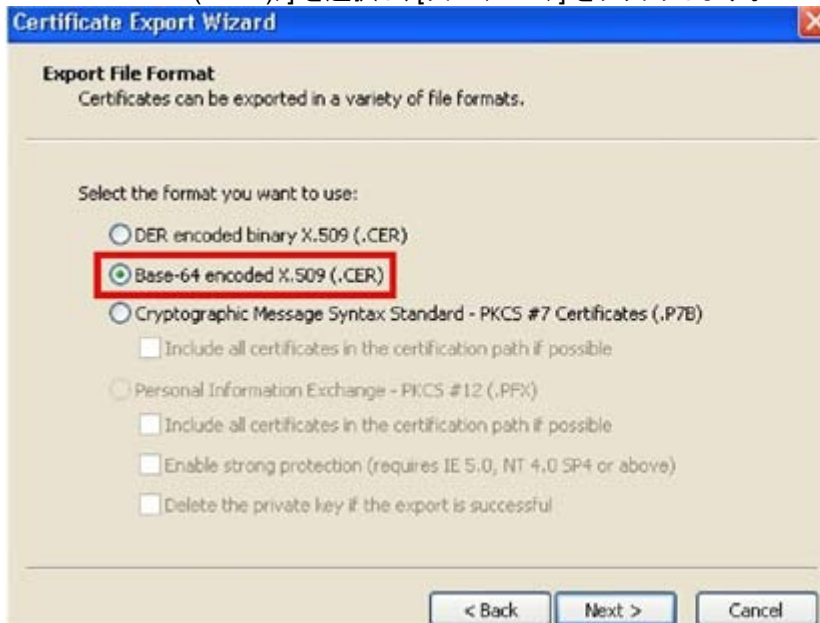

7. ファイルの名前を指定し、[次へ (Next)] をクリックし、[完了 (Finish)] をクリックします。

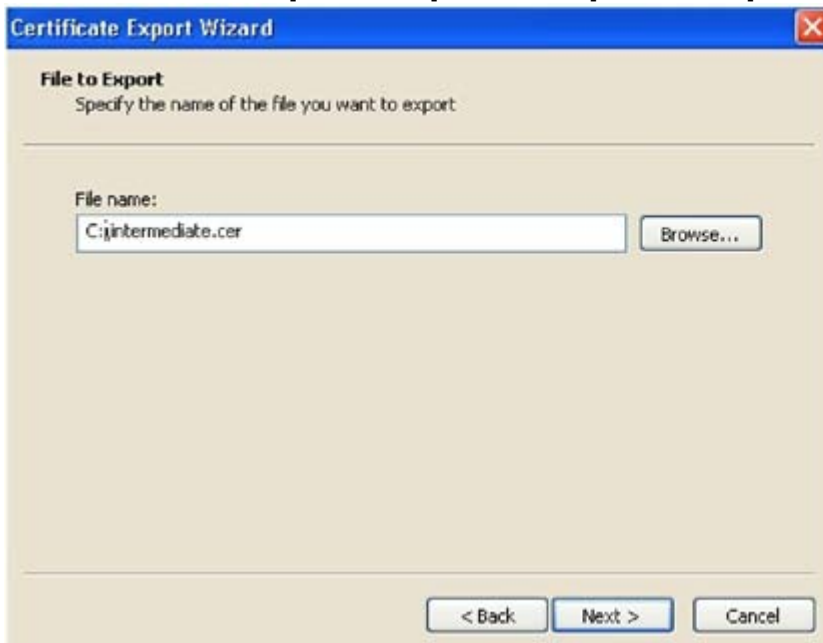

8. Cisco VCS Expressway からデフォルトの信頼された CA リストをコピーするため、[メンテナンス (Maintenance)] > [証明書の管理 (Certificate management)] > [信頼されたCA証明書 (Trusted CA certificate)] に進み、[CA証明書を表示 (Show CA Certificate)] をクリックします。ウィンドウが開いたら、すべての内容を選択します。
9. メモ帳などのテキスト編集アプリケーションに、この内容を貼り付けます。
10. テキスト編集アプリケーションの新しいウィンドウで intermediate.cer ファイルを開き、その内容をクリップボードにコピーします。
11. デフォルトの信頼された CA リストの内容が含まれているテキストファイル内で、既存のルート CA 証明書を検索します。
12. ルート証明書の上に中間 CA 証明書を貼り付けます。

13. このテキスト ファイルを .PEM ファイル (例: `NewDefaultCA.pem`) として保存します。

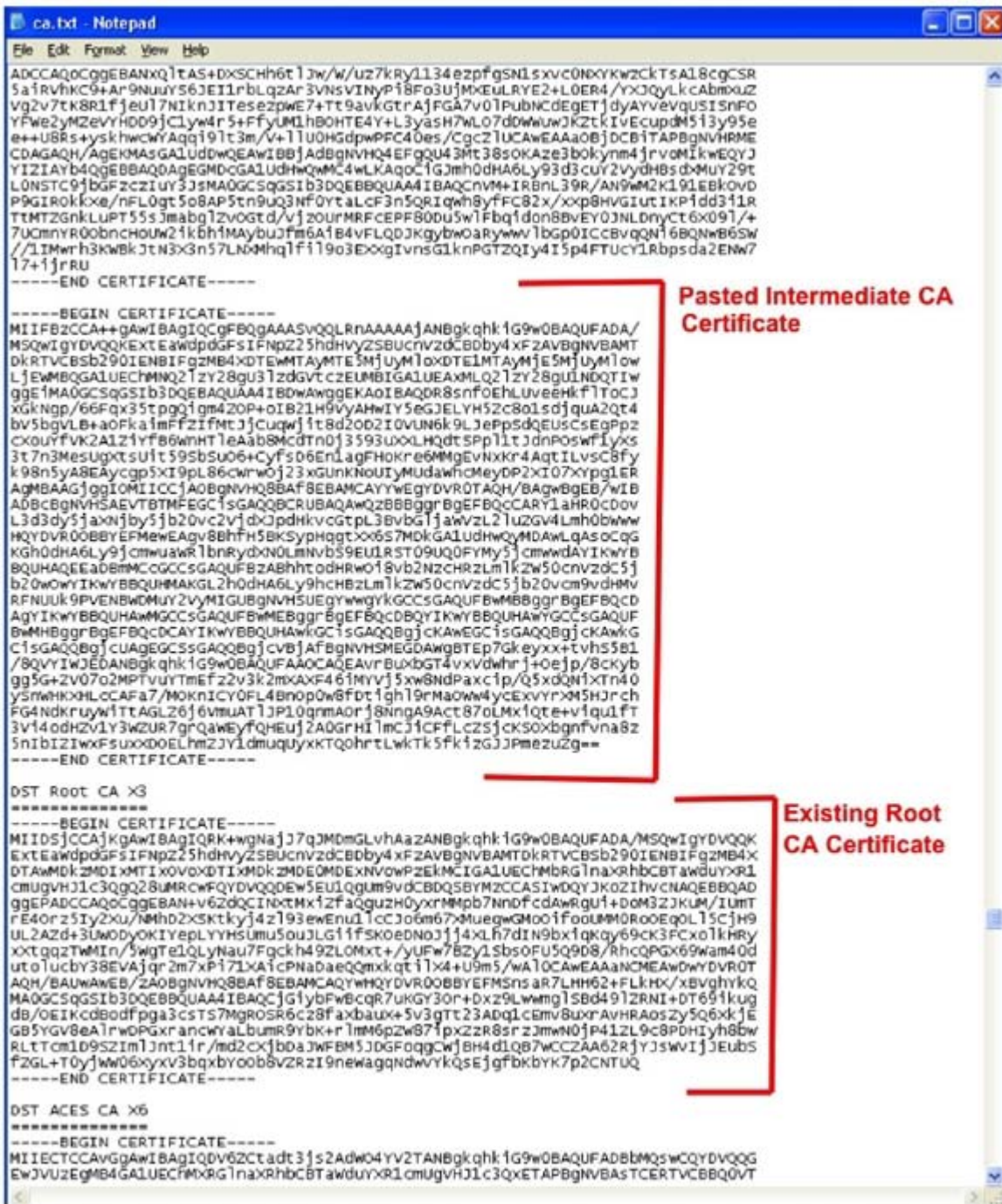

注: ルート CA がデフォルトの信頼された CA リストにない場合は、中間 CA 証明書のスタック手順に従ってください。

14. [参照 (Browse)] をクリックし、新しく作成/スタックされた信頼された CA のリストを見つけ、[開く (Open)] をクリックします。

15. [CA証明書のアップロード(Upload CA certificate)] をクリックします。

これで Cisco VCS Expressway X7.2.3 での証明書の設定が完了しました。

クライアント/サーバ証明書の設定方法の詳細(セキュリティ用語や定義の情報を含む)については、次の URL にある『*Certificate creation and use with Cisco VCS Deployment Guide*』を参照してください。

https://www.cisco.com/en/US/docs/telepresence/infrastructure/vcs/config_guide/Cisco_VCS_Certificate_Creation_and_Use_Deployment_Guide_X7-2.pdf

X7.2.3 から X8.5 にアップグレードした Cisco VCS Expressway での信頼された CA 証明書リストの設定

デフォルトの信頼された CA 証明書リストが現在使用されていない場合は、これをデフォルトの CA 証明書にリセットすることを推奨します。これにより、必要な証明書があることを確認する作業が容易になります。

- デフォルトの信頼された CA リストをリセットする方法の詳細については、次の「[X7.2.3 からアップグレードした Cisco VCS Expressway での信頼された CA 証明書リストのリセット](#)」の項を参照してください。

さらに、WebEx クラウドとのクライアント/サーバ SSL ハンドシェイク中に使用される証明書を、デフォルトの信頼された CA 証明書リストに追加する必要があります。

- WebEx クラウドとのクライアント/サーバ SSL ハンドシェイク中に使用される証明書を追加する方法の詳細については、「[Cisco Expressway-E または Cisco VCS Expressway での証明書の更新](#)」を参照してください。

重要: 以前は、WebEx では顧客の施設と WebEx の間のトラフィックをセキュリティで保護するため、ルート CA により発行された証明書「DST Root CA X3」を使用していました。この証明書は廃止され、新しい証明書が導入されました。新しい WebEx 証明書に対応するため、VCS Expressway では新しいルート認証局を信頼する必要があります。これらの証明書が信頼された CA リストにない場合、TelePresence コールが参加できなくなる可能性があります。

X7.2.3 から X8.5 にアップグレードした VCS Expressway で証明書を設定するには、サーバ証明書の発行元 CA の CA 証明書を追加する必要があります。

- サーバ証明書の発行元 CA の CA 証明書を追加する方法の詳細については、「[Cisco Expressway-E または Cisco VCS Expressway へのルート CA 証明書または中間 CA 証明書の追加](#)」を参照してください。

X7.2.3 から X8.5 にアップグレードした Cisco VCS Expressway での信頼された CA 証明書リストのリセット

Cisco VCS Expressway X8.5 で信頼された CA 証明書リストをリセットするには、次の手順を実行します。

1. [メンテナンス (Maintenance)] > [セキュリティ証明書 (Security certificates)] > [信頼された CA 証明書 (Trusted CA certificate)] に進み、[デフォルト CA 証明書にリセットする (Reset to default CA certificate)] をクリックします。

注: Cisco VCS Expressway では、クライアント/サーバ SSL ハンドシェイク時にサーバから渡されるサーバ証明書の証明書発行元を信頼する必要があります (この場合、サーバは WebEx クラウドの SIP プロキシです)。

サーバ証明書の発行元が (中間 CA ではなく) ルート CA である場合、ルート証明書はデフォルトの信頼された CA リストに含まれている可能性があります。

2. ベストプラクティスは、適切なルート証明書が存在していることを確認することです。これを確認するには、[すべて表示 (PEM ファイル) (Show all (PEM file))] をクリックします。
この操作により、現在 Cisco VCS Expressway にロードされているデフォルトの信頼された CA 証明書リストが、新しいウィンドウに表示されます。
3. サーバ証明書の発行元ルート CA を見つけます。

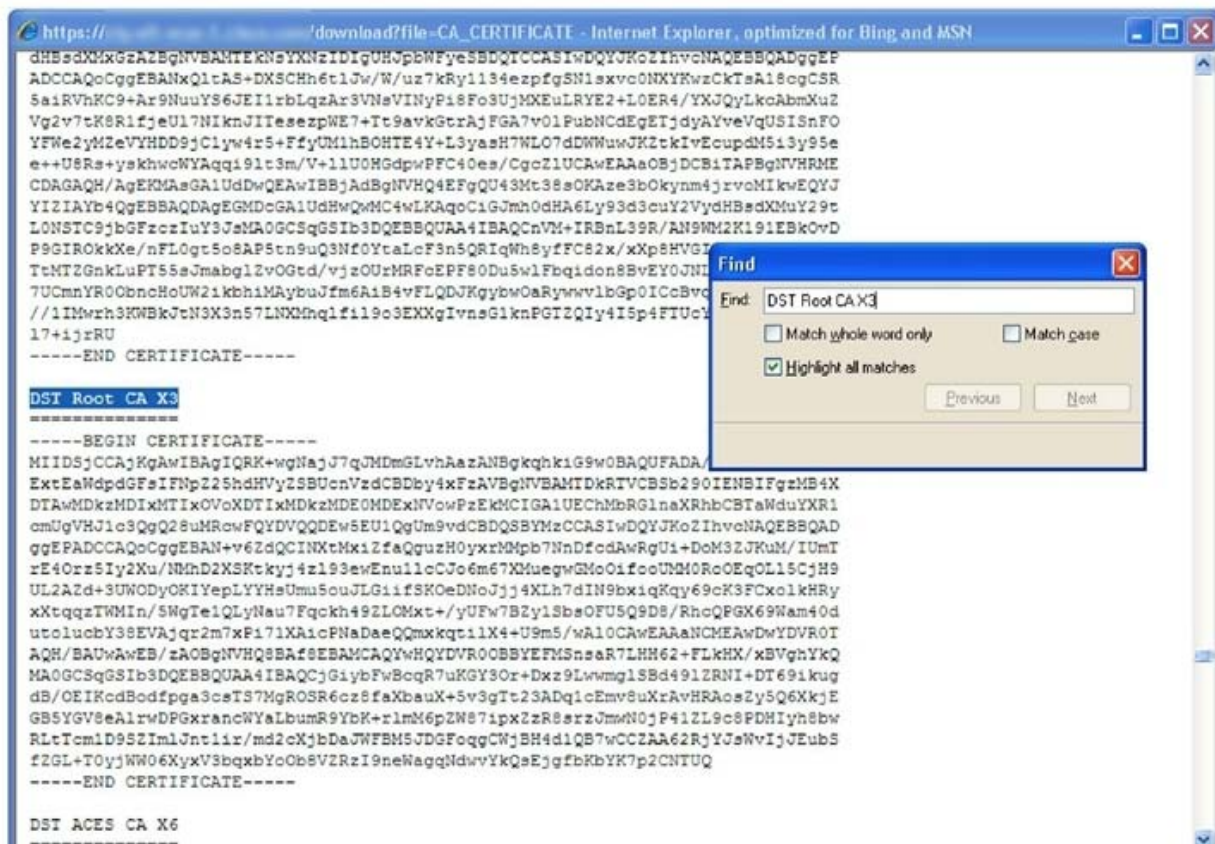

サーバ証明書の発行元が中間 CA ではなく最上位ルート CA である場合、デフォルトの信頼された CA 証明書リストに有効な CA 証明書が含まれているため、Cisco VCS Expressway での証明書の設定はこれで完了です。

サーバ証明書の発行元が中間 CA である場合、またはサーバ証明書の発行元である最上位ルート CA の証明書が信頼された証明書リストに含まれていない場合は、その証明書をリストに追加します。この手順については次の項で説明します。

Cisco Expressway-E または Cisco VCS Expressway X8.5 での証明書の更新

Cisco Expressway-E または Cisco VCS Expressway では、WebEx クラウドとのクライアント/サーバ SSL ハンドシェイク時にサーバから渡されたサーバ証明書の発行元を信頼する必要があります。このためには、Cisco Expressway-E または Cisco VCS Expressway で、信頼された CA のリストにこれらの証明書を追加する必要があります。

信頼された CA 証明書リストにこれらの証明書を追加するには、次の手順を実行します。

- a. 次のいずれかのリンクに移動し、表示される証明書の内容をコピーし、個々のテキスト ファイルに貼り付け、各テキスト ファイルをファイル拡張子 .PEM で保存します。
 - i. [VeriSign Class 3 Public Primary CA](#)
 - ii. [VeriSign Class 3 Primary CA - G5](#)
 - iii. [VeriSign Class 3 Public Primary CA - G3](#)
 - iv. [QuoVadis Root CA 2](#)

たとえば、1 番目の CA の場合は次のようになります。

Class-3-Public-Primary-Certification-Authority.pem

注: 証明書失効を使用していないか、または VCS-Expressway または Expressway-E で証明書失効ポリシーがアクティブではない場合は、ステップ 3 にスキップします。

- b. 「自動」証明書失効を使用している場合は、この機能を一時的に無効にします。
 - i. VCS/Expressway で、**[メンテナンス (Maintenance)] > [セキュリティ証明書 (Security certificates)] > [CRL 管理 (CRL Management)]** に進みます。
 - ii. **[自動 CRL 更新 (automatic CRL updates)]** を **[無効 (disabled)]** に設定します。
-

注: 失効した証明書のリストを手動でアップロードすることで、証明書失効を「手動」で行う場合は、次のステップ 3 を完了するまでは、認証局からの 2015 年 2 月 1 日以降の日付の新しいリストをインストールしないでください。

- c. Cisco Expressway-E または Cisco VCS Expressway X8.5 で、**[メンテナンス (Maintenance)] > [セキュリティ証明書 (Security certificates)] > [信頼された CA 証明書 (Trusted CA certificate)]** に進みます。
- d. **[参照 (Browse)]** をクリックし、ステップ a で保存した最初の証明書を選択し、**[開く (Open)]** をクリックします。
- e. **[CA 証明書の追加 (Append CA certificate)]** をクリックします。
- f. ステップ a で保存した他の証明書に対してステップ d と e を繰り返します。
- g. ステップ b で「自動」証明書失効を無効にした場合は、これを再び有効にします。

VeriSign および QuoVadis の証明書の有効期限

VeriSign Class 3 Public Primary CA - 2028 年 8 月 2 日 (水曜日)、午後 3:59:59

VeriSign Class 3 Primary CA - G5 - 2036 年 7 月 16 日 (水曜日)

VeriSign Class 3 Public Primary CA - G3 - 2036 年 7 月 16 日 (水曜日)午後 3:59:59

QuoVadis Root CA 2 - 2031 年 11 月 24 日

Cisco Expressway-E または Cisco VCS Expressway X8.5 へのルート CA 証明書または中間 CA 証明書の追加

WebEx クラウドが Cisco Expressway-E または Cisco VCS Expressway のサーバ証明書を信頼するためには、サーバ証明書の発行元 CA のルート CA 証明書または中間 CA 証明書を追加する必要があります。ロードする必要がある中間証明書またはルート証明書が公開 CA から提供されない場合、これらの証明書をサーバ証明書から取得できます。場合によっては、これは確実に正しい中間 CA 証明書をスタックできるより適切な方法です。

Cisco Expressway-E または Cisco VCS Expressway X8.5 にルート CA または中間 CA を追加するには、次の手順を実行します。

ロードする必要がある中間証明書とルート証明書が公開 CA から提供されない場合、これらの証明書をサーバ証明書から取得できます。場合によっては、これは確実に正しい中間 CA 証明書をスタックできるより適切な方法です。

- a. サーバ証明書を .CER ファイルとして開きます。
- b. [証明のパス (Certification Path)] タブをクリックします。(「[図 16: .CER ファイル形式のサーバ証明書 \[p.114\]](#)」を参照)

図 16: .CER ファイル形式のサーバ証明書

注:ここに示すサーバ証明書の例は、中間 CA により発行されたものです。証明書の発行元がルート CA の場合、2 つの証明書(ルート証明書とサーバ証明書)だけが表示されます。

- c. CA 証明書を開きます。
 - 証明書の発行元がルート CA の場合は、[ルート CA 証明書 (Root CA Certificate)] をダブルクリックします。
 - 証明書の発行元が中間 CA の場合は、[中間証明書 (Intermediate Certificate)] をダブルクリックします。これにより、別の証明書ビューアが開き、CA 証明書が表示されます。
- d. [発行先 (Issued to)] フィールドに、ルート CA または中間 CA の名前が表示されていることを確認します。
- e. [詳細 (Details)] タブをクリックし、次に [ファイルにコピー... (Copy to File...)] をクリックします。

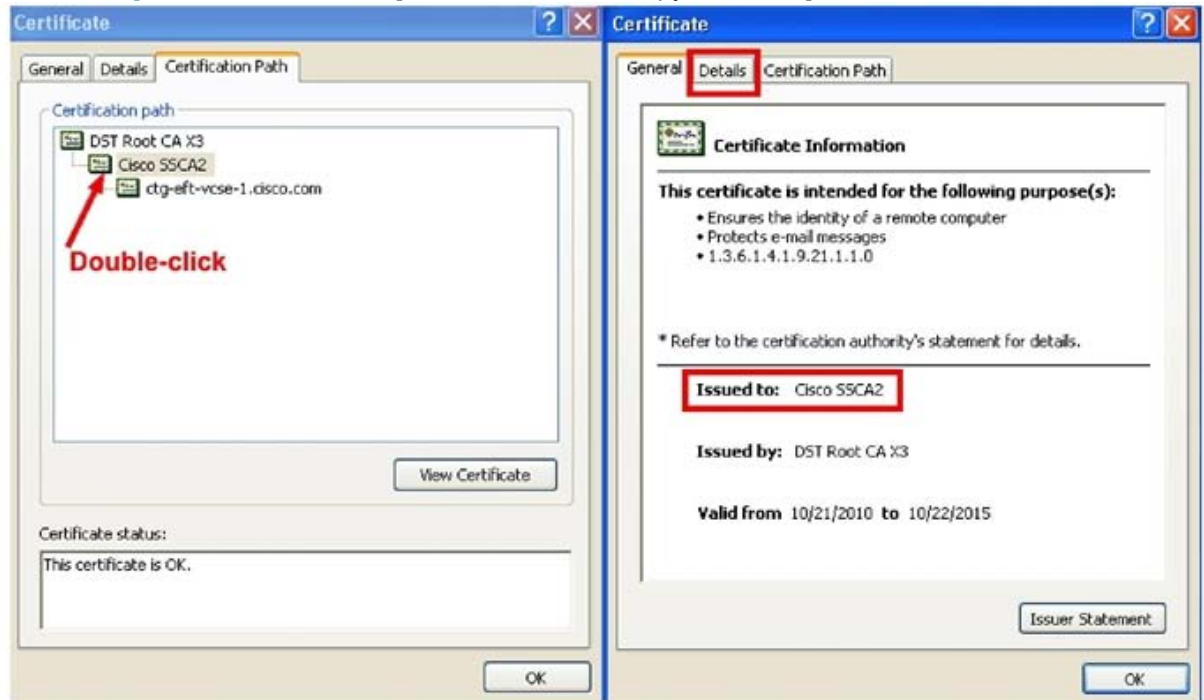

[証明書のエクスポート ウィザードの開始 (Welcome to the Certificate Export Wizard)] が表示されます。

- f. [次へ (Next)] をクリックします。

- g. [エクスポート ファイルの形式 (Export File Format)] として [Base 64 encoded X.509 (.CER)] (Base-64 encoded X.509 (.CER)) を選択し、[次へ (Next)] をクリックします。

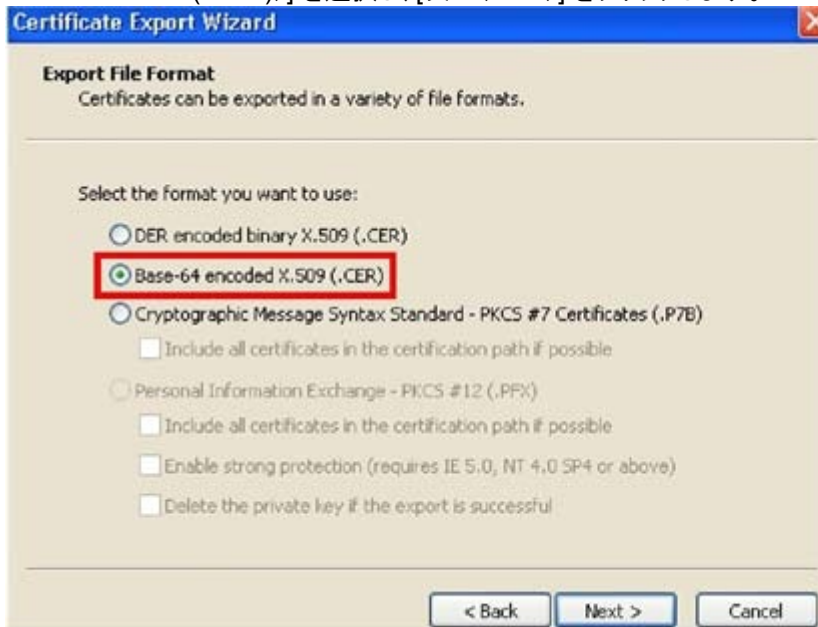

- h. ファイルの名前を指定し、[次へ (Next)] をクリックし、[完了 (Finish)] をクリックします。

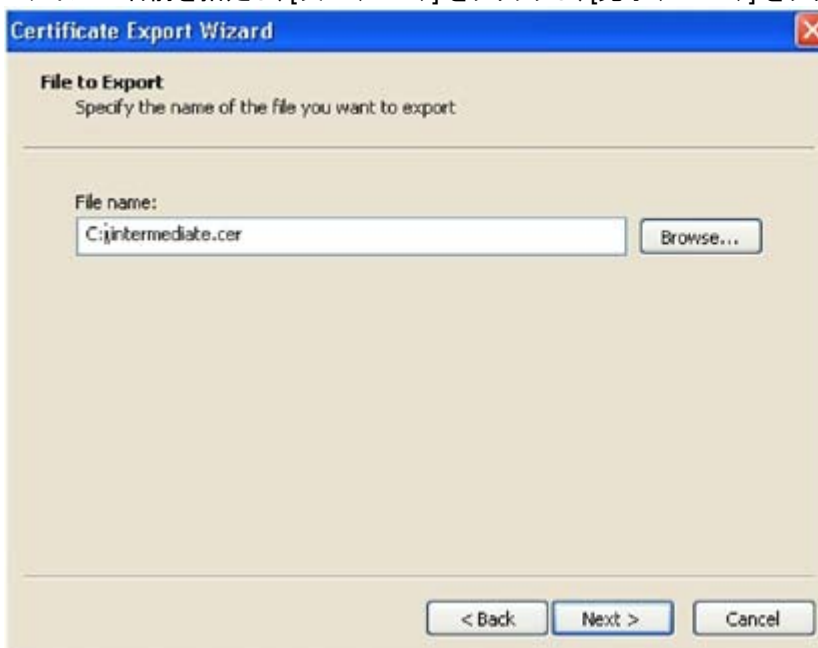

- i. ルート CA 証明書または中間 CA 証明書の拡張子を、.cer から .pem に変更します。
例: `root.pem` または `intermediate.pem`
- j. Cisco Expressway-E または Cisco VCS Expressway X8.1 で、[メンテナンス (Maintenance)] > [セキュリティ証明書 (Security certificates)] > [信頼された CA 証明書 (Trusted CA certificate)] に進みます。
- k. [参照 (Browse)] をクリックし、ルートまたは中間 CA 証明書を見つけ、[開く (Open)] をクリックします。
- l. [CA 証明書の追加 (Append CA certificate)] をクリックします。
Cisco Expressway-E または Cisco VCS Expressway X8.5 での証明書の設定が完了しました。

クライアント/サーバ証明書の設定方法の詳細(セキュリティ用語や定義の情報を含む)については、次の URL にある『[Cisco VCS Certificate Creation and Use Deployment Guide \(X8.5\)](http://www.cisco.com/c/dam/en/us/td/docs/telepresence/infrastructure/vcs/config_guide/X8-5/Cisco-VCS-Certificate-Creation-and-Use-Deployment-Guide-X8-5.pdf)』を参照してください。

http://www.cisco.com/c/dam/en/us/td/docs/telepresence/infrastructure/vcs/config_guide/X8-5/Cisco-VCS-Certificate-Creation-and-Use-Deployment-Guide-X8-5.pdf

Cisco Expressway-E または Cisco VCS Expressway X8.5 以降での信頼された CA 証明書リストの設定

新規インストールした Cisco Expressway-E または Cisco VCS Expressway X8.5 では、信頼された CA 証明書リストに証明書がないため、次の証明書を追加する必要があります。

- WebEx クラウドとのクライアント/サーバ SSL ハンドシェイク時に使用される証明書。詳細については、次の「[Cisco Expressway-E または Cisco VCS Expressway での証明書の更新](#)」を参照してください。

重要: 以前は、WebEx では顧客の施設と WebEx の間のトラフィックをセキュリティで保護するため、ルート CA により発行された証明書「DST Root CA X3」を使用していました。この証明書は廃止され、新しい証明書が導入されました。新しい WebEx 証明書に対応するため、Expressway-E または VCS Expressway では新しいルート認証局を信頼する必要があります。これらの証明書が信頼された CA リストにない場合、TelePresence コールが参加できなくなる可能性があります。

- サーバ証明書の発行元 CA の CA 証明書。詳細については、「[Cisco Expressway-E または Cisco VCS Expressway へのルート CA 証明書または中間 CA 証明書の追加](#)」を参照してください。

Cisco Expressway-E または Cisco VCS Expressway X8.5 での証明書の更新

Cisco Expressway-E または Cisco VCS Expressway では、WebEx クラウドとのクライアント/サーバ SSL ハンドシェイク時にサーバから渡されたサーバ証明書の発行元を信頼する必要があります。このためには、Cisco Expressway-E または Cisco VCS Expressway で、信頼された CA のリストにこれらの証明書を追加する必要があります。

信頼された CA 証明書リストにこれらの証明書を追加するには、次の手順を実行します。

1. 次のいずれかのリンクに移動し、表示される証明書の内容をコピーし、個々のテキスト ファイルに貼り付け、各テキスト ファイルをファイル拡張子 .PEM で保存します。
 - a. [VeriSign Class 3 Public Primary CA](#)
 - b. [VeriSign Class 3 Primary CA - G5](#)
 - c. [VeriSign Class 3 Public Primary CA - G3](#)
 - d. [QuoVadis Root CA 2](#)

たとえば、1 番目の CA の場合は次のようになります。

```
Class-3-Public-Primary-Certification-Authority.pem
```

注: 証明書失効を使用していないか、または VCS-Expressway または Expressway-E で証明書失効ポリシーがアクティブではない場合は、ステップ 3 にスキップします。

2. 「自動」証明書失効を使用している場合は、この機能を一時的に無効にします。
 - a. VCS/Expressway で、[\[メンテナンス \(Maintenance\)\]](#) > [\[セキュリティ証明書 \(Security certificates\)\]](#) > [\[CRL管理 \(CRL Management\)\]](#) に進みます。
 - b. [\[自動CRL更新 \(automatic CRL updates\)\]](#) を [\[無効 \(disabled\)\]](#) に設定します。

注:失効した証明書のリストを手動でアップロードすることで、証明書失効を「手動」で行う場合は、次のステップ 3 を完了するまでは、認証局からの 2015 年 2 月 1 日以降の日付の新しいリストをインストールしないでください。

3. Cisco Expressway-E または Cisco VCS Expressway X8.5で、[\[メンテナンス \(Maintenance\)\]](#) > [\[セキュリティ証明書 \(Security certificates\)\]](#) > [\[信頼されたCA証明書 \(Trusted CA certificate\)\]](#) に進みます。
4. [\[参照 \(Browse\)\]](#) をクリックし、ステップ 1 で保存した最初の証明書を選択し、[\[開く \(Open\)\]](#) をクリックします。
5. [\[CA証明書の追加 \(Append CA certificate\)\]](#) をクリックします。
6. ステップ 1 で保存した他の証明書に対してステップ 4 と 5 を繰り返します。
7. ステップ 2 で「自動」証明書失効を無効にした場合は、これを再び有効にします。

VeriSign および QuoVadis の証明書の有効期限

VeriSign Class 3 Public Primary CA - 2028 年 8 月 2 日 (水曜日)、午後 3:59:59

VeriSign Class 3 Primary CA - G5 - 2036 年 7 月 16 日 (水曜日)

VeriSign Class 3 Public Primary CA - G3 - 2036 年 7 月 16 日 (水曜日)午後 3:59:59

QuoVadis Root CA 2 - 2031 年 11 月 24 日

Cisco Expressway-E または Cisco VCS Expressway X8.5 へのルート CA 証明書または中間 CA 証明書の追加

WebEx クラウドが Cisco Expressway-E または Cisco VCS Expressway のサーバ証明書を信頼するためには、サーバ証明書の発行元 CA のルート CA 証明書または中間 CA 証明書を追加する必要があります。

ロードする必要がある中間証明書またはルート証明書が公開 CA から提供されない場合、これらの証明書をサーバ証明書から取得できます。場合によっては、これは確実に正しい中間 CA 証明書をスタックできるより適切な方法です。

Cisco Expressway-E または Cisco VCS Expressway X8.5 にルート CA または中間 CA を追加するには、次の手順を実行します。

ロードする必要がある中間証明書とルート証明書が公開 CA から提供されない場合、これらの証明書をサーバ証明書から取得できます。場合によっては、これは確実に正しい中間 CA 証明書をスタックできるより適切な方法です。

1. サーバ証明書を .CER ファイルとして開きます。
2. [\[証明のパス \(Certification Path\)\]](#) タブをクリックします。(「[図 17: .CER ファイル形式のサーバ証明書 \[p.119\]](#)」を参照)

図 17: CER ファイル形式のサーバ証明書

注:ここに示すサーバ証明書の例は、中間 CA により発行されたものです。証明書の発行元がルート CA の場合、2 つの証明書(ルート証明書とサーバ証明書)だけが表示されます。

3. CA 証明書を開きます。
 - 証明書の発行元がルート CA の場合は、[ルート CA 証明書 (Root CA Certificate)] をダブルクリックします。
 - 証明書の発行元が中間 CA の場合は、[中間証明書 (Intermediate Certificate)] をダブルクリックします。これにより、別の証明書ビューアが開き、CA 証明書が表示されます。
4. [発行先 (Issued to)] フィールドに、ルート CA または中間 CA の名前が表示されていることを確認します。

5. [詳細 (Details)] タブをクリックし、次に [ファイルにコピー... (Copy to File...)] をクリックします。

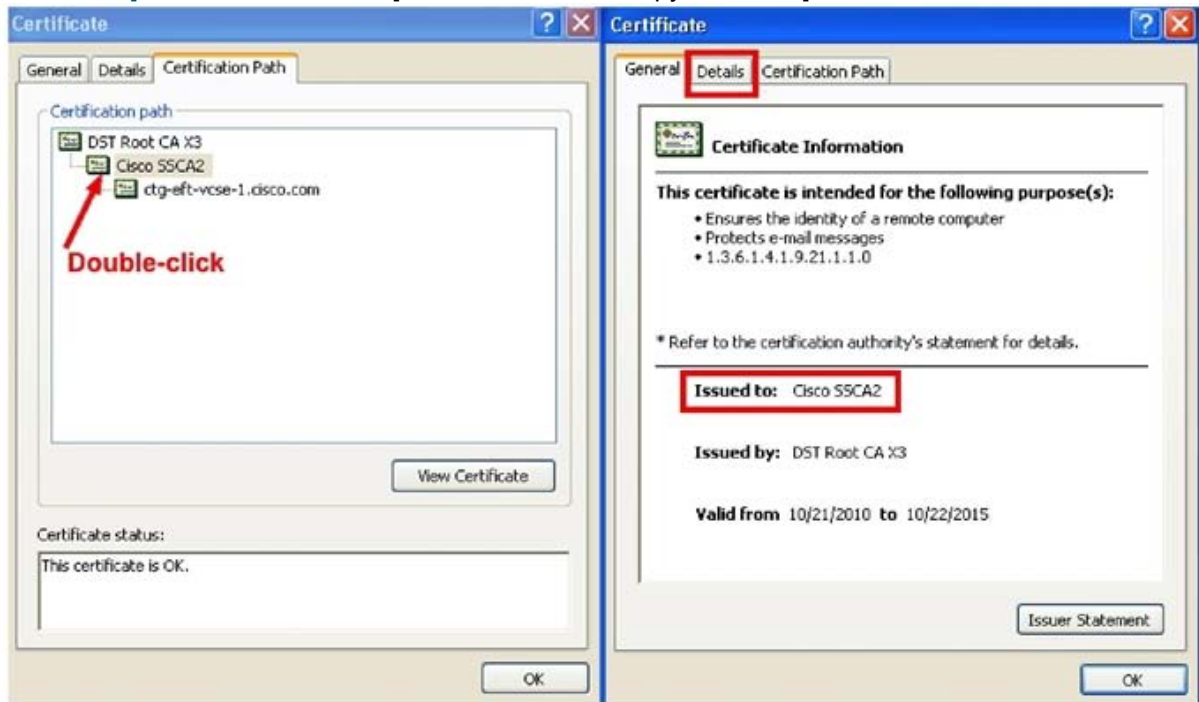

[証明書のエクスポート ウィザードの開始 (Welcome to the Certificate Export Wizard)] が表示されます。

6. [次へ (Next)] をクリックします。
7. [エクスポート ファイル形式 (Export File Format)] として [Base-64エンコードX.509 (.CER)] を選択し、[次へ (Next)] をクリックします。

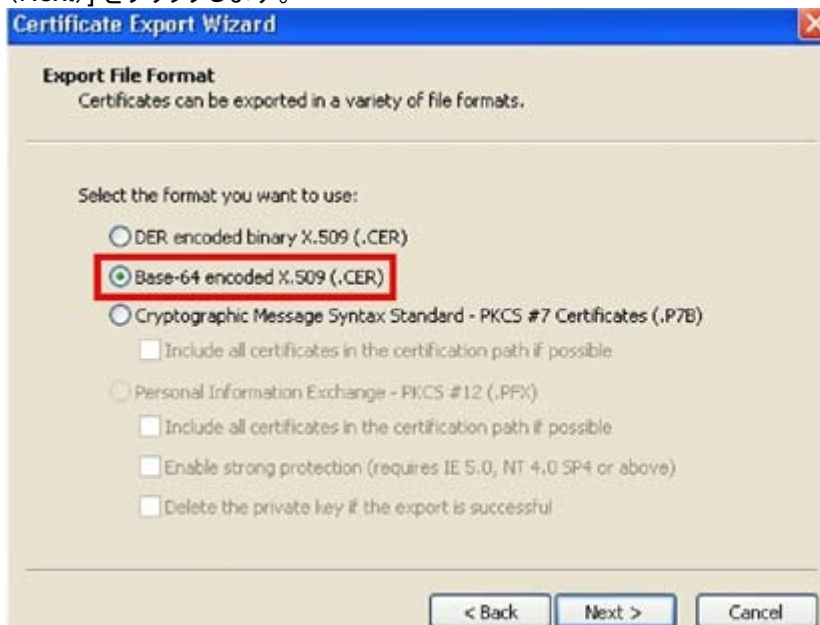

8. ファイルの名前を指定し、[次へ (Next)] をクリックし、[完了 (Finish)] をクリックします。

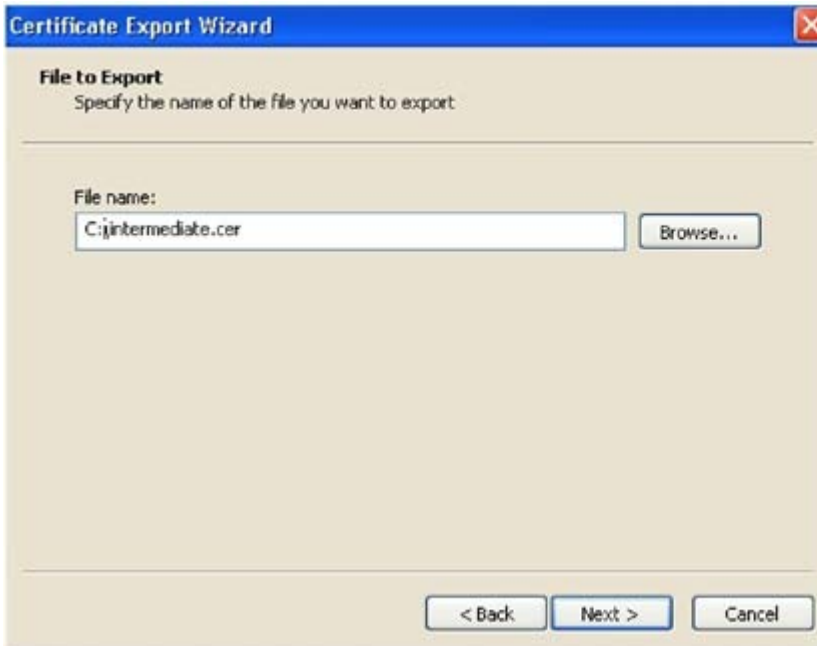

9. ルート CA 証明書または中間 CA 証明書の拡張子を、.cer から .pem に変更します。
例: `root.pm` または `intermediate.pem`
10. Cisco Expressway-E または Cisco VCS Expressway X8.1 で、[メンテナンス (Maintenance)] > [セキュリティ証明書 (Security certificates)] > [信頼された CA 証明書 (Trusted CA certificate)] に進みます。
11. [参照 (Browse)] をクリックし、ルートまたは中間 CA 証明書を見つけ、[開く (Open)] をクリックします。
12. [CA 証明書の追加 (Append CA certificate)] をクリックします。
Cisco Expressway-E または Cisco VCS Expressway X8.5 での証明書の設定が完了しました。

クライアント/サーバ証明書の設定方法の詳細(セキュリティ用語や定義の情報を含む)については、次の URL にある『Cisco VCS Certificate Creation and Use Deployment Guide (X8.5)』を参照してください。

http://www.cisco.com/c/dam/en/us/td/docs/telepresence/infrastructure/vcs/config_guide/X8-5/Cisco-VCS-Certificate-Creation-and-Use-Deployment-Guide-X8-5.pdf

Cisco TelePresence Management Suite の 設定

この章では、Cisco Collaboration Meeting Rooms Hybrid 会議のために Cisco TMS を設定する方法について説明します。次のような構成になっています。

前提条件	123
Cisco TMS での Cisco WebEx 機能の設定	124
Cisco TMS での WebEx ユーザの設定.....	126
Cisco TMS での MCU および TelePresence Server のポート予約の設定	129
Cisco TMS での MCU のハイブリッド コンテンツ モードの設定.....	130
Cisco TMS でのロビー画面の TelePresence Server の設定	131
Cisco TMS での会議の設定.....	132
Cisco TMS でのシングル サインオンの設定	135

前提条件

- Cisco TMS ソフトウェア リリース 14.6 以降が必要です。
- Microsoft Outlook を使用して会議をスケジュールする場合は、Cisco TMSXE ソフトウェア リリース 4.1 以降が必要です。
Microsoft Outlook を使用したスケジュールの場合、2 つのオプションがあります。
 - Microsoft Outlook 用の WebEx 生産性向上ツール プラグイン
 - WebEx Scheduling Mailbox の使用
- Smart Scheduler を使用して会議をスケジュールする場合は、Cisco TMSXE ソフトウェア リリース 1.4 以降が必要です。
- MCU から WebEx へのコールでは SIP だけがサポートされています。SIP に対して次の設定を行う必要があります。
 - Cisco TMS:CMR Hybrid 会議に使用する各 MCU で、[Cisco TMS スケジュール設定 (Cisco TMS Scheduling Settings)] の [着信および発信SIP URIダイヤルを許可する (Allow Incoming and Outgoing SIP URI Dialing)] を [はい (Yes)] に設定する必要があります。
 - MCU および TelePresence Server の場合の詳細については、「[Cisco TelePresence Management Suite の設定 \[p.122\]](#)」を参照してください。

Cisco TMS での Cisco WebEx 機能の設定

Cisco TMS で Cisco WebEx 機能を設定するには、次の手順を実行します。

1. [管理ツール(Administrative Tools)] > [構成(Configuration)] > [WebExの設定(WebEx Settings)] に進みます。

[WebExの設定(WebEx Settings)] ページが表示されます。

図 18: Cisco TMS での WebEx の有効化

2. [サイトの追加(Add Site)] をクリックします。
[WebExサイトの設定(WebEx Site Configuration)] ページが表示されます。

図 19: WebEx サイトの設定

3. [ホスト名(Host Name)] フィールドに、WebEx サイトのホスト名を入力します。
4. [サイト名(Site Name)] フィールドに、WebEx サイト名を作成します。

注: サイト URL の形式は `https://[HostName]/[SiteName]` でなければなりません。例:
`https://example.webex.com/example` 必要に応じて、ページ番号をサイト名として使用できます。
WebEx サイトに移動すると、ホスト名の直後にページ番号が表示されます。たとえばブラウザを使用して
WebEx サイト `https://example.webex.com` に移動すると、`https://example.webex.com/mw01010`
のように表示されます。この例では `mw01010` がページ番号です。

5. [WebEx 参加者の帯域幅 (WebEx Participant Bandwidth)] で、MCU から WebEx への会議あたりの許容最大帯域幅を選択します。
-

注: MCU と VCS では帯域幅が制限されていることがあります。

6. (オプション) デフォルト サイト。1 つ以上の WebEx サイトがすでに存在している場合は、[はい (Yes)] を選択してこのサイトをデフォルト WebEx サイトとして選択できます。
-

注: 新しいユーザは、WebEx を使用した会議を初めてスケジュールするときにデフォルト サイトを使用するように、自動的に設定されます。

7. TSP または PSTN 音声を使用する場合は、[TSP 音声 (TSP Audio)] で [はい (Yes)] を選択します。
-

注: [TSP 音声 (TSP Audio)] で [はい (Yes)] を選択すると、Cisco TMS では TSP 音声だけが使用されません。SIP 音声は機能しません。

8. [保存 (Save)] をクリックします。
9. [WebEx の設定 (WebEx Configuration)] セクションで、次の手順を実行します。
 - a. [WebEx 有効 (WebEx Enabled)] で、[はい (Yes)] を選択します。
 - b. [WebEx をすべての会議に追加する (Add WebEx To All Conferences)] で [はい (Yes)] を選択します。
 - c. [保存 (Save)] をクリックします。

Cisco TMS での WebEx ユーザの設定

Cisco TMS を使用して会議をスケジュールするには、サーバが信頼するように設定したユーザ名とパスワードが必要になります。

Cisco TMS は次のアカウントを認証します。

- Cisco TMS がインストールされている Windows Server のローカル アカウント
- サーバがドメイン メンバーシップと Active Directory (AD) を介して信頼しているアカウント

Cisco TMS に正常にログインした各ユーザに対し、ユーザ名に基づいて新しいユーザ プロファイルが作成され、各自のプロファイルに情報を入力するように促されます。既存の Windows または AD のユーザ パスワードが使用されますが、これらのパスワードは Cisco TMS には保存されません。ユーザの Windows または AD のパスワードが変更された場合は、ユーザは Cisco TMS にログインするときに、変更後のパスワードを使用する必要があります。

WebEx 対応会議のスケジュールに関するユーザ要件

Cisco TMS を使用して WebEx 対応の会議をスケジュールするには、Cisco TMS ユーザの次の情報が Cisco TMS ユーザ プロファイルに保存されている必要があります。

- WebEx ユーザ名
- WebEx パスワード(シングル サインオンが有効ではない場合)
- アカウントを持っている WebEx サイト

注:「[Cisco TMS での Cisco WebEx 機能の設定 \[p.124\]](#)」の説明に従ってこの WebEx サイトを Cisco TMS に追加する必要もあります。

WebEx スケジュール用に Cisco TMS ユーザ アカウントを有効にする方法は 3 通りあります。

- 管理者が Cisco TMS ユーザ プロファイルを編集する。
詳細については、「[Cisco TMS での WebEx ユーザの設定 \[p.126\]](#)」を参照してください。
- Cisco TMS ユーザが Cisco TMS にログインし、Cisco TMS Web UI の左下隅に表示される各自のユーザ名をクリックして、プロフィールを編集する。
- 管理者が [Active Directoryのユーザ情報の参照 (Lookup User Information from Active Directory)] と [Active DirectoryからWebExユーザ名を取得 (Get WebEx Username from Active Directory)]、およびオプションで [シングルサインオン(SSO)(Single Sign On (SSO))] を有効にする。
Active Directory 参照機能を有効にするメリットとして、WebEx ユーザ名を含むユーザ アカウント情報が、各新規 Cisco TMS ユーザに自動的に追加される点があります。管理者またはユーザが WebEx パスワードを追加する必要がありますが、シングル サインオンを有効にする場合は、WebEx パスワードは不要です。Active Directory 機能とシングル サインオン機能が有効であり、Cisco TMS で複数の WebEx サイトが有効になっている場合は、ユーザに対してその WebEx サイトだけを選択する必要があります。WebEx サイトが 1 つだけの場合、Cisco TMS はそのサイトを使用します。複数のサイトが設定されている場合は、ユーザの Cisco TMS プロファイルが編集されてデフォルト以外の WebEx サイトが指定されている場合を除き、Cisco TMS では、「デフォルト」として指定されている WebEx サイトが自動的に選択されます。
詳細については、「[Cisco TMS での WebEx ユーザの設定 \[p.126\]](#)」および「[Cisco TMS でのシングル サインオンの設定 \[p.135\]](#)」を参照してください。

Active Directory からの自動ユーザ参照の設定

Active Directory (AD) を使用する場合は、ユーザ プロファイル情報が自動的に入力されるように Cisco TMS を設定できます。この機能を有効にすると、ユーザが初めて Cisco TMS にアクセスするときにユーザの詳細情報が自動的にインポートされ、定期的に同期されます。WebEx ユーザ名に Active Directory のフィールド (AD ユーザ名または電子メール アドレスなど) を使用する場合は、[WebEx の設定 (WebEx Settings)] ページで [Active Directory から WebEx ユーザ名を取得する (Get WebEx Username from Active Directory)] 機能を有効にして、Cisco TMS が WebEx ユーザ名をインポートするように設定できます。

Cisco TMS での Active Directory 参照

Active Directory 参照により、Cisco TMS にユーザ情報が自動的にインポートされ、更新されます。オプションで、Cisco TMS では WebEx ユーザ名もインポートできます。

AD 参照を有効にすることで、WebEx と Cisco TMS ではユーザ情報が一定間隔で同期されます。これにより、各 WebEx ユーザが会議の予約または会議への参加時に入力する必要があるのはパスワードだけになり、ユーザ名の入力は必要なくなります。

AD 参照を設定しない場合、ユーザは Cisco TMS と WebEx 間の通信でユーザとパスワードを入力する必要があります。

Active Directory 参照を設定するには、次の手順を実行します。

1. [管理ツール (Administrative Tools)] > [構成 (Configuration)] > [ネットワーク設定 (Network Settings)] に進みます。
2. [Active Directory] ペインで、[Active Directory のユーザ情報の参照 (Lookup User Information from Active Directory)] を [はい (Yes)] に設定します。
3. [Active Directory] ペインのその他のフィールドに情報を入力し、[保存 (Save)] をクリックします。
4. 各フィールドの詳細については、Cisco TMS ヘルプを参照してください。
5. [Active Directory から WebEx ユーザ名を取得 (Get WebEx Username from Active Directory)] を設定するには、次の手順に従います。
6. [管理ツール (Administrative Tools)] > [構成 (Configuration)] > [WebEx の設定 (WebEx Settings)] に進みます。
7. [WebEx 設定 (WebEx Configuration)] ペインで、[Active Directory から WebEx ユーザ名を取得 (Get WebEx Username from Active Directory)] メニューを使用して、WebEx ユーザ名を保存する AD のフィールドを選択します。
8. [保存 (Save)] をクリックします。

詳細については、Cisco TMS のヘルプを参照してください。

WebEx 予約の仕組み

WebEx 予約が機能するには、予約を実行するユーザの WebEx ユーザ名とパスワードが、そのユーザの Cisco TMS プロファイルで WebEx ユーザ名および WebEx パスワードとして定義されている必要があります。これにより、正しいユーザが WebEx で会議を「所有」しており、ログインして、WebEx 会議を開催できることが保証されます。

WebEx サイトでシングル サインオン(SSO)が有効な場合、WebEx アカウントを持つユーザは Cisco TMS で WebEx 対応会議を予約できます。このとき WebEx パスワードが Cisco TMS ユーザ プロファイルに保存されている必要はありません。SSO が設定されている場合、ユーザが会議を予約すると、Cisco TMS ユーザ プロファイルの WebEx ユーザ名が WebEx サイトに渡され、予約が完了します。SSO の設定方法の詳細については、「[Cisco TMS でのシングル サインオンの設定 \[p.135\]](#)」を参照してください。

その他のフィールドは必須ではありませんが、他の Cisco TMS 機能に使用されます。Active Directory を使用している場合、新規ユーザのこれらのフィールドに自動的に値を取り込むように Cisco TMS を設定できます。

Cisco TMS での Cisco CMR Hybrid ユーザの設定

次の 3 つの条件に該当する場合は、この設定は不要です。

- [Active Directoryのユーザ情報の参照(Lookup User Information from Active Directory)] と [Active DirectoryからWebExユーザ名を取得(Get WebEx Username from Active Directory)] を有効に設定している場合(詳細については「[Cisco TMS での WebEx ユーザの設定 \[p.126\]](#)」を参照)。
- シングル サインオンが有効に設定されている場合(詳細については「[Cisco TMS でのシングル サインオンの設定 \[p.135\]](#)」を参照)。
- ユーザが WebEx 会議のスケジュールにデフォルト WebEx サイトを使用する場合。

Cisco TMS で Cisco CMR Hybrid ユーザを設定するには、次の手順を実行します。

1. [管理ツール(Administrative Tools)] > [ユーザ管理(User Administration)] > [ユーザ(Users)] に進みます。
2. [新規(New)] をクリックして新しいユーザを追加するか、または既存のユーザ名をクリックしてそのユーザのプロファイルに WebEx スケジュール機能を追加し、[編集(Edit)] をクリックします。
3. Windows/AD ユーザ名、姓、名、および電子メール アドレスを入力します。

注: 既存のユーザまたは AD 参照が有効な場合、一部のフィールドにはすでに情報が取り込まれていることがあります。

4. [WebExユーザ名(WebEx Username)] に、ユーザの WebEx アカウントのユーザ名を入力します。
5. [WebExパスワード(WebEx Password)] に、ユーザの WebEx アカウントのパスワードを入力します。

注: WebEx サイトが選択されていない場合、デフォルトとして設定されている WebEx サイトが使用されます。

6. [WebExサイト(WebEx Site)] で、ユーザが登録されている WebEx サイトを選択します。
7. Cisco TMS ユーザ プロファイルの他の設定を行い、[保存(Save)] をクリックします。

Cisco TMS での MCU および TelePresence Server のポート予約の設定

各スケジュール済み会議のポートを予約するように MCU と TelePresence Server を設定することを推奨します。

この設定を有効にすると、会議に予約されているポートの数が適用されます。この会議の TelePresence 部分で、5 つのポートと 5 人の参加者が TelePresence に接続している場合、会議への招待状が 6 番目の参加者に転送されると、これらの参加者は TelePresence で会議に参加できなくなります。

ポート予約が有効に設定されていない場合、5 つの TelePresence ポートが予約されている会議において、招待状が転送されると、その時点で使用可能なポートの最大数まで追加ユーザが TelePresence で参加できません。これが原因で、別のスケジュール済み会議が失敗することがあります。このため、MCU と TS では常にポート予約を有効にしておくことを推奨します。

MCU のポート予約の有効化

MCU のポート予約を有効にするには、Cisco TMS で次の手順を実行します。

1. [システム(Systems)] > [ナビゲータ(Navigator)] に進みます。
2. MCU を選択します。
3. [Settings(設定)] タブをクリックします。
4. [拡張設定(Extended Setting)] をクリックします。
5. [ポート数を予定参加者の数に制限する(Limit Ports to Number of Scheduled Participants)] メニューを [オン(On)] に設定します。
6. [保存(Save)] をクリックします。
7. すべての MCU に対してステップ 2 ~ 6 を繰り返します。

TelePresence Server のポート予約の有効化

TelePresence Server のポート予約を有効にするには、Cisco TMS で次の手順を実行します。

1. [システム(Systems)] > [ナビゲータ(Navigator)] に進みます。
2. TelePresence Server システムを選択します。
3. [Settings(設定)] タブをクリックします。
4. [拡張設定(Extended Setting)] をクリックします。
5. [ポート予約(Port Reservation)] を [オン(On)] に設定します。
6. [保存(Save)] をクリックします。
7. すべての TelePresence Server に対してステップ 2 ~ 6 を繰り返します。

Cisco TMS での MCU のハイブリッド コンテンツ モードの設定

WebEx を使用した CMR Hybrid 会議に使用する MCU が、ハイブリッド コンテンツ モードを使用するように設定する必要があります。ハイブリッド モードでは、受信コンテンツ ストリームがパススルーされ、最高品質が提供されます。また、受信コンテンツ ストリームがデコードされ、これを使用して、パススルー ストリームを受信できないすべてのユーザ (SD エンドポイント) を対象とした 2 番目の解像度が低いストリームが作成されます。このためビデオ ポートが使用されますが、ユーザはトランスコードとパススルーの両方のメリットを得ることができます。

Cisco TMS で MCU のハイブリッド コンテンツ モードを設定するには、次の手順を実行します。

1. [システム (Systems)] > [ナビゲータ (Navigator)] に進みます。
2. MCU を選択し、[システム設定の編集 (Edit system settings)] をクリックします。
3. [設定 (Settings)] タブで [拡張設定 (Extended Settings)] をクリックします。
4. [コンテンツモード (Content Mode)] で [ハイブリッド (Hybrid)] を選択し、[保存 (Save)] をクリックします。

Cisco TMS でのロビー画面の TelePresence Server の設定

WebEx を使用した CMR Hybrid 会議に使用するすべての TelePresence Server で、ロビー画面を「オン (On)」に設定する必要があります。

Cisco TMS の TelePresence Server でロビー画面を設定するには、次の手順を実行します。

1. [システム (Systems)] > [ナビゲータ (Navigator)] に進みます。
2. TelePresence Server 名をクリックします。
3. [設定 (Settings)] タブをクリックし、[拡張設定 (Extended Settings)] をクリックします。
4. [会議にロビー画面を使用する (Use Lobby Screen for conferences)] を [オン (On)] に設定し、[保存 (Save)] をクリックします。

WebEx Welcome 画面が無効な場合の会議における最初の TelePresence 参加者へのロビー画面の表示

WebEx Welcome 画面が無効な場合、TelePresence Server を使用して会議に最初に参加する TelePresence Server 参加者のユーザ エクスペリエンスは、Cisco TMS での [会議にロビー画面を使用する (Use Lobby Screen for conferences)] 設定に応じて異なります。「[表 19: WebEx Welcome 画面が無効な場合の最初の TelePresence 参加者に対するロビー画面の表示 \[P.131\]](#)」で、さまざまな状況で会議の最初の TelePresence 参加者に対して表示される内容を説明します。最初の TelePresence 参加者に対して黒色の画面が表示されないようにするため、前述の項で説明したとおり、CMR Hybrid 会議に使用するすべての TelePresence Server で [会議にロビー画面を使用する (Use Lobby Screen for conferences)] を [はい (Yes)] に設定してください。

表 19: WebEx Welcome 画面が無効な場合の最初の TelePresence 参加者に対するロビー画面の表示

TelePresence Server のロビー画面の設定	CMR Hybrid 会議であるかどうか	1人以上の WebEx 参加者がいるかどうか	WebEx 参加者がカメラに対応しているかどうか	最初の TelePresence 参加者に対して表示される内容
いいえ	いいえ TelePresence のみ。	該当なし	該当なし	黒色の画面 (1人以上の他の TelePresence 参加者が参加するまで)
いいえ	はい	いいえ	該当なし	黒色の画面 (1人以上の他の TelePresence または WebEx 参加者が参加するまで)
いいえ	はい	はい	いいえ	WebEx 参加者のシルエット イメージ
いいえ	はい	はい	はい	WebEx 会議参加者のビデオ
はい	いいえ TelePresence のみ。	該当なし	該当なし	ロビー画面 (1人以上の他の TelePresence 参加者が参加するまで)
はい	はい	いいえ	該当なし	ロビー画面 (1人以上の他の TelePresence または WebEx 参加者が参加するまで)
はい	はい	はい	いいえ	WebEx 参加者のシルエット
はい	はい	はい	はい	WebEx 会議参加者のビデオ

Cisco TMS での会議の設定

ここでは、Cisco TMS で設定できる CMR Hybrid 会議の推奨会議設定とオプションの会議設定について説明します。

デフォルトのセットアップ バッファとティアダウン バッファ

会議の TelePresence 部分がスケジュールされている時刻に開始および終了するように、デフォルトのセットアップ バッファとティアダウン バッファを設定しておくことを推奨します。

注: TMS を使用して会議をスケジュールするユーザは、必要に応じて会議ごとにセットアップ バッファとティアダウン バッファを変更できます。

Cisco TMS でデフォルトのセットアップ バッファとティアダウン バッファを設定するには、次の手順を実行します。

1. [管理ツール(Administrative Tools)] > [構成(Configuration)] > [会議設定(Conference Settings)] に進みます。
2. [会議の作成(Conference Create)] セクションで次のように設定します。
 - a. [デフォルトのセットアップ バッファ(Default Setup Buffer)] で [0] を選択します。
 - b. [デフォルトのティアダウン バッファ(Default Tear Down Buffer)] で [0] を選択します。
3. [保存(Save)] をクリックします。

デフォルト画像モード

[デフォルト画像モード(Default Picture Mode)] を [継続表示(Continuous Presence)] に設定することを推奨します。これにより、MCU を使用する会議で、複数の参加者を同時に画面に表示できます。TelePresence Server は、常に複数の参加者を表示するように設定されています (TelePresence Server の ActivePresence)。

Cisco TMS でデフォルト画像モードを設定するには、次の手順を実行します。

1. [管理ツール(Administrative Tools)] > [構成(Configuration)] > [会議設定(Conference Settings)] に進みます。
2. [会議作成オプション(Conference Create Options)] セクションで、[デフォルト画像モード(Default Picture Mode)] を [継続表示(Continuous Presence)] に設定します。
3. [保存(Save)] をクリックします。

会議接続/切断オプション(Conference Connection/Ending Options)

スケジュールされている終了時刻を超えて会議を延長する際に、会議を延長できる十分なリソースがない場合に警告が表示されるようにするため、TMS で [会議接続/切断オプション(Conference Connection/Ending Options)] を設定することを推奨します。

Cisco TMS で [会議接続/切断オプション(Conference Connection/Ending Options)] を設定するには、次の手順を実行します。

1. [管理ツール(Administrative Tools)] > [構成(Configuration)] > [会議設定(Conference Settings)] に進みます。

2. [会議接続/切断オプション(Conference Connection/Ending Options)] セクションで次のオプションを設定します。
 - a. [会議延長のスケジュールで競合が発生した場合の連絡先を指定する(Supply Contact Information on Extend Meeting Scheduling Conflict)] で、[はい(Yes)] を選択します。
これにより、予約の競合が原因で会議の延長が不可能な場合に、参加者が連絡先情報を確認できます。

注:このオプションは、CTS、Jabber Video など、TMS からの直接メッセージングをサポートしないエンドポイントではされません。

- b. [会議終了に関する警告をビデオ内に表示する(Show In-Video Warnings About Conference Ending)] で[はい(Yes)] を選択します。
TelePresence 参加者に対し、会議が終了することを通知するテキストメッセージが、ブリッジによりビデオに表示されます。
この機能は、次のブリッジとの互換性があります。
 - MCU 42xx、45xx、84xx、85xx、5xxx
 - TelePresence Server 70xx、87xx
 - WebEx は MCU/TelePresence Server への単一参加者接続であるため、TelePresence ユーザが現在発言中の参加者である場合は、ビデオ内テキストメッセージは WebEx 参加者に対してのみ表示されます。
- c. (オプション) 次のオプションを設定することで、ビデオ内の警告の長さ、タイミング、内容を設定できます。
 - i. [メッセージのタイムアウト(秒)(Message Timeout (in seconds))]: 警告メッセージが表示される秒数。
デフォルト設定: 10 秒。
 - ii. [終了X分前にメッセージを表示する(Show Message X Minutes Before End)]: 警告メッセージを表示する時点から会議終了までの間の分数。
このメッセージは、カンマで分を分割して複数回示すことができます。たとえば、1,5 は会議終了の 1 分前と 5 分前に警告メッセージを表示します。デフォルト設定: 1,5(1 分と 5 分)。

注:TelePresence MPS ブリッジの場合、10、5 および 1 のみをここに入力することができ、画面に数字アイコンとして表示されます。その他すべてのシステムは、任意の数の間隔に設定でき、[会議延長のための連絡先(Contact Information to Extend Meetings)] に入力されたテキスト文字列に続いて会議終了通知を表示します。

3. [会議延長のための連絡先(Contact Information to Extend Meetings)]: このフィールドでは、会議終了通知の後に続いて表示する内容をカスタマイズできます。ユーザの代わりに会議を延長できる担当者の電話番号または名前などの連絡先情報を入力できます。
4. ここで設定されたテキストは、ブリッジから会議の全参加者に送信される会議終了に関するビデオ内警告と、Cisco TMS から個々の参加者に送信される会議終了通知の両方に適用します。
5. [保存(Save)] をクリックします。

早期参加許可の設定

TMS 14.4 以降、TelePresence 参加者はスケジュールされた会議開始時刻の最大 5 分前から参加できるようになりました。これにより、Cisco TMS はメイン参加者(MCU または TS)に対し会議開始時刻の 5 分前に会議を割り当てます。これは、ベスト エフォート機能です。したがってメイン参加者に使用可能なリソースがない場合は、一部またはすべての参加者が 5 分以内に会議に参加できないことがあります。

注: Cisco TMS は、スケジュールされた開始時刻までは WebEx にダイヤルアウトしません。

Cisco TMS で早期参加許可を設定するには、次の手順を実行します。

1. [管理ツール(Administrative Tools)] > [設定(Configuration)] > [会議の設定(Conference Settings)] > [参加者に対し5分前の参加を許可する(Allow Participants to Join 5 Minutes Early)] に進みます。
 2. [保存(Save)] をクリックします。
-

注: 最適な結果を得るため、TMS が、会議のスケジュール時点で選択された数を超えて、会議のポート数を動的に増加できるようにしてください。

延長時のリソース可用性確認の設定

TMS 14.4 以降、会議自動延長機能が強化され、[延長時のリソース可用性確認(Resource Availability Check on Extension)] と呼ばれる新しいグローバル設定が追加されました。この機能を有効にすると、すべてのリソースが使用可能な場合は会議が 15 分間延長され、延長された会議が完了するまでリソースが予約されます。

Cisco TMS で [延長時のリソース可用性確認(Resource Availability Check on Extension)] を設定するには、以下の手順を実行します。

1. [管理ツール(Administrative Tools)] > [構成(Configuration)] > [会議設定(Conference Settings)] > [延長時のリソース可用性確認(Resource Availability Check on Extension)] に進みます。
2. [保存(Save)] をクリックします。

この設定は [会議延長モード(Extend Conference Mode)] と連動して、[自動ベストエフォート(Automatic Best Effort)] または [エンドポイントプロンプト(Endpoint Prompt)] に適用されます。次のオプションがあります。

- [ベストエフォート(Best Effort)]: 今後 15 分間にわたりすべてのリソースが使用可能な場合に、ベストエフォート ベースでスケジュールされている終了時刻から会議を自動的に延長します。
- [無視(Ignore)]: Cisco TMS は、リソース可用性チェックを無視し、すべてのリソースが使用可能であるかどうかにかかわらず、スケジュールされている終了時間から会議を自動的に延長します。唯一の例外は、メイン参加者で使用されているポートが別の会議と競合する場合です。

Cisco TMS でのシングル サインオンの設定

Cisco TMS では、WebEx アカウントのユーザが予約した会議のシングル サインオン(SSO)を有効にするオプションがあります。SSO が設定されており、ユーザが WebEx 対応会議をスケジュールする場合、Cisco TMS ユーザ プロファイルの WebEx ユーザ名が WebEx サイトに渡され、予約が完了します。

SSO が設定されている場合に必要なのは、ユーザの WebEx ユーザ名をそのユーザの Cisco TMS ユーザ プロファイルに保存することだけです。ユーザの WebEx パスワードは不要です。

Cisco TMS ユーザ プロファイルにユーザの WebEx ユーザ名を追加する方法は 2 通りあります。

- TMS サイト管理者が、ユーザ プロファイルに WebEx ユーザ名を手動で入力する。
主催者が WebEx を使用した会議を Cisco TMS でスケジュールすると、Cisco TMS から、その WebEx ユーザ名が WebEx ホストとして指定されている WebEx サイトに、会議情報が送信されます。

注: ユーザが選択した WebEx サイトに対し、TMS で SSO が有効になっている場合、[WebEx ユーザ名 (WebEx Username)] フィールドを編集するにはサイト管理者特権が必要です。ユーザは各自の WebEx ユーザ名を編集できません。

- Cisco TMS が Active Directory(AD)から WebEx ユーザ名をインポートできるようにする。

注: AD の任意のフィールドを使用できます。最もよく使用されるフィールドは、電子メール アドレスとユーザ名です。

主催者が WebEx を使用した会議を Cisco TMS でスケジュールすると、Cisco TMS は AD に対し、Cisco TMS 管理者が AD 参照の [ネットワーク設定 (Network Settings)] ページで入力したユーザ名とパスワードを使用して、会議主催者の WebEx ユーザ名を要求します。

AD から Cisco TMS に主催者の WebEx ユーザ名が提供されると、Cisco TMS はその WebEx ユーザ名が WebEx ホストとして指定されている WebEx サイトに、会議情報を送信します。

前提条件

Cisco TMS で SSO を設定する前に、WebEx Cloud Services チームと協力して、Cisco TMS と WebEx クラウドの両方で設定する必要がある次の情報を決定する必要があります。

- **パートナー名**
この値は、すべての WebEx 顧客において固有でなければならないため、WebEx チームが決定する必要があります。この情報については、WebEx アカウント チームにお問い合わせください。
例: `examplesso.webex.com`
- **パートナーの発行元 (IdP ID)**
これはアイデンティティ プロバイダー (使用する TMS) です。WebEx チームがこの値を決定する必要があります。この情報については、WebEx アカウント チームにお問い合わせください。
社内の TMS を示す名前を使用することを推奨します。
例: `exampletms`
- **SAML 発行元 (SP ID)**
これはサービス プロバイダー (つまり WebEx) を示します。WebEx チームがこの値を決定する必要があります。この情報については、WebEx アカウント チームにお問い合わせください。
例: `https://examplesso.webex.com/examplesso`

▪ AuthnContextClassRef

これは、認証コンテキストです。IdP は、X509 証明書、スマート カード、IWA、ユーザ名/パスワードなど、異なるコンテキストのユーザを認証します。

TMS により自動的に指定されるデフォルト値を使用します。

Cisco TMS での SSO の設定

Cisco TMS で SSO を設定するには、次の手順を実行します。

1. SSO を有効にする WebEx サイトが、Cisco TMS で作成されていることを確認します。
詳細については、「[Cisco TMS での Cisco WebEx 機能の設定 \[p.124\]](#)」を参照してください。
2. Cisco TMS と WebEx サイト間の接続を保護するための証明書を生成します。
詳細については、「[WebEx の証明書の生成 \[p.136\]](#)」を参照してください。
3. WebEx サイトでパートナー委任認証を有効にします。
詳細については、「[WebEx サイトでのパートナー委任認証の有効化 \[p.139\]](#)」を参照してください。
4. Cisco TMS で SSO を有効にします。
詳細については、「[Cisco TMS での SSO の有効化 \[p.140\]](#)」を参照してください。

WebEx の証明書の生成

WebEx では、WebEx クラウドに対して Cisco TMS を認証するときに証明書ペア (公開証明書と秘密キー) を使用する必要があります。

証明書ペアの要件:

- 公開証明書は WebEx Cloud Services チームに送信されるため、.cer または .crt 形式でなければなりません。
- 証明書と秘密キーは、Cisco TMS にアップロードするため PKCS12 形式のファイルにバンドルされています。

新規証明書を生成するか、または既存の証明書 (Cisco TMS サーバで HTTPS を有効にするときに使用する証明書など) を使用できます。

信頼された機関によって署名された既存の証明書の使用

信頼された機関によって署名された証明書を現在使用している場合は、WebEx 設定に既存の証明書とキーのペアを使用することを推奨します。手順は、秘密キーがエクスポート可能かどうか、および使用可能であるかどうかに応じて異なります。

秘密キーがエクスポート可能な場合

秘密キーがエクスポート可能な場合は、次の手順を実行します。

Windows 証明書マネージャ スナップインを使用して、既存のキーと証明書のペアを PKCS#12 ファイルとしてエクスポートします。

Windows 証明書マネージャ スナップインを使用して、既存の証明書を Base 64 PEM エンコード .CER ファイルとしてエクスポートします。

ファイル拡張子が .cer または .crt であることを確認して、WebEx Cloud Services チームにこのファイルを提供します。

ステップ 2 で作成した PKCS#12 ファイルを使用して、「[Cisco TMS でのシングル サインオンの設定 \[p.135\]](#)」の説明に従って TMS にアップロードします。

秘密キーをエクスポートできないが、キー/証明書ペアが使用可能な場合

秘密キーをエクスポートできないが、キーと証明書のペアが使用可能な場合は、次の手順を実行します。

1. Windows 証明書マネージャ スナップインを使用して Base 64 PEM ファイルに既存の証明書をエクスポートします。
2. ファイル拡張子を .cer または .crt に変更し、WebEx Cloud Services チームにこのファイルを提供します。
3. 「[Cisco TMS でのシングル サインオンの設定 \[p.135\]](#)」のステップ 10 のコマンドを使用して、PKCS#12 キー/証明書のペアを作成します。
4. この PKCS#12 ファイルを使用して、「[Cisco TMS でのシングル サインオンの設定 \[p.135\]](#)」の説明に従って TMS にアップロードします。

秘密キーがエクスポートできず、使用可能ではない場合

秘密キーをエクスポートできず、使用可能ではない場合は、新しい証明書を作成する必要があります。

新しい証明書を作成するには、「[Cisco TMS でのシングル サインオンの設定 \[p.135\]](#)」の手順に従います。

認証局によって署名されるキーと証明書のペアの作成

キーと証明書のペアがないが、使用する認証局がある場合は、次の手順を実行します。

1. 「[Cisco TMS でのシングル サインオンの設定 \[p.135\]](#)」の手順に従って、OpenSSL を使用して WebEx SSO 設定に使用する新しいキー/証明書のペアを作成します。
2. 「[Cisco TMS でのシングル サインオンの設定 \[p.135\]](#)」のステップ 8 を使用して、署名証明書の Base 64 PEM エンコード バージョンを作成します。
3. ファイル拡張子を .cer または .crt に変更し、WebEx Cloud Services チームにこれを提供します。
4. 「[Cisco TMS でのシングル サインオンの設定 \[p.135\]](#)」のステップ 10 のコマンドを使用して、PKCS#12 キー/証明書のペアを作成します。
5. この PKCS#12 ファイルを使用して、「[Cisco TMS でのシングル サインオンの設定 \[p.135\]](#)」の説明に従って TMS にアップロードします。

自己署名キー/証明書のペアの作成

キーと証明書のペアがなく、使用する認証局がない場合は、自己署名証明書を作成する必要があります。

自己署名キーを作成するには、次の手順を実行します。

1. 「[Cisco TMS でのシングル サインオンの設定 \[p.135\]](#)」の手順に従います。
2. ステップ 6 の手順に従い、自己署名証明書署名要求を作成します。
3. ステップ 7 から 9 に従い、自己署名証明書の Base 64 PEM ファイルを作成し、そのファイル拡張子を .cer または .crt に変更し、そのファイルを WebEx Cloud Services チームに提供します。
4. ステップ 10 に従い、PKCS#12 PFX ファイルを作成します。
5. 「[Cisco TMS でのシングル サインオンの設定 \[p.135\]](#)」の手順に従って TMS にアップロードします。

OpenSSL を使用した証明書の生成

OpenSSL は、UNIX および Linux で動作するように設計されているオープン ソース プロジェクトです。Shining Light Productions から Windows バージョンを入手できます (<http://slproweb.com/products/Win32OpenSSL.html>)。OpenSSL を使用して証明書を生成する前に、OpenSSL をインストールしておく必要があります。詳細については、<http://www.openssl.org/> を参照してください。WebEx および TMS に必要な TMS 証明書を生成するには、次の手順を実行します。

1. 秘密キーを生成します。
2. 証明書署名要求 (CSR) を生成します。
3. 認証局により CSR に署名してもらいます。
4. .cer または .crt 形式の署名証明書を WebEx チームに提出します。
5. 署名証明書と秘密キーを PKCS#12 形式ファイルに変換します。
6. 変換後の証明書と秘密キーを TMS にアップロードします。
7. OpenSSL を使用して証明書を生成するには、次の手順を実行します。
8. Windows でコマンド プロンプトを開きます。
9. openssl\bin インストール ディレクトリに移動します。
10. コマンド `openssl genrsa -out tms-privatekey.pem 2048` を使用して秘密キーを生成します。
11. 上記の秘密キー (`openssl req -new -key tms-privatekey.pem -config openssl.cfg -out tms-certcsr.pem`) を使用して、証明書署名要求 (CSR) を生成します。
12. 次の項目を含む、要求されたデータを入力します。
 - 国
 - 州または地域
 - 組織名
 - 組織ユニット
 - 共通名 (これは Cisco TMS の FQDN です)
 - (任意) 電子メール アドレス、パスワード、会社名
13. Cisco TMS 証明書署名要求ファイル `tms-certcsr.pem` を信頼された認証局 (CA) による署名を受けるために送信するか、または OpenSSL または Windows CA を使用して証明書署名要求に自己署名します。

信頼された認証局への証明書要求の送信方法の詳細については、当該認証局にお問い合わせください。

OpenSSL を使用して証明書署名要求を自己署名するには、次のコマンドを使用します。`tms-certcsr.pem` は、PEM 形式での証明書署名要求です。`tms-privatekey.pem` は、PEM 形式での秘密キーです。`days` は、証明書の有効期間 (日数) です。

```
openssl x509 -req -days 360 -in tms-certcsr.pem -signkey tms-privatekey.pem -out tms-cert.pem
```

作成される `tms-cert.pem` は、自己署名証明書です。

Windows CA を使用して証明書署名要求に自己署名するには、Windows 証明書マネージャ スナップインを使用します。Windows 証明書マネージャ スナップインを使用して証明書要求を送信する方法の詳細については、Windows 証明書マネージャ スナップインのドキュメントを参照してください。

認証局は、証明書要求に署名すると、署名した証明書をユーザに送信します。CA から署名証明書 `tms-cert.der` を受信します。

この証明書が電子メールまたは Web ページで提供され、ファイルとして提供されない場合は、-----BEGIN CERTIFICATE----- 行から -----END CERTIFICATE----- 行までの内容をコピーします。コピーした内容をテキスト ファイルに保存し、このファイルに `tms-cert.der` という名前を付けます。

次の OpenSSL コマンドを使用して、署名付き証明書を .der から .pem に変換します。

```
openssl x509 -inform der -in tms-cert.cer -out tms-cert.pem
```

注: 認証局が .pem 形式の署名証明書を提供する場合、このステップをスキップできます。

署名証明書のファイル拡張子を .cer または .crt に変更し、WebEx Cloud Services チームにこの署名証明書を提供します。

ステップ 3 で作成した秘密キーと署名証明書 .pem を組み合わせます。

```
openssl pkcs12 -export -inkey tms-privatekey.pem -in tms-cert.pem -out tms-cert-key.p12 -name tms-cert-key
```

これで、SSO 設定の秘密キーが含まれている Cisco TMS 証明書が作成されました。この証明書は Cisco TMS にアップロードされます。

TMS にこの証明書をアップロードする前に、WebEx サイトのパートナー委任認証を有効にする必要があります。詳細については、次の項の「[Cisco TMS でのシングル サインオンの設定 \[p.135\]](#)」を参照してください。パートナー委任認証を有効にしたら、前述のステップ 10 で生成した証明書と秘密キーの組み合わせを、「[Cisco TMS でのシングル サインオンの設定 \[p.135\]](#)」のステップ 4 で Cisco TMS にアップロードし、SSO 設定を行います。

WebEx サイトでのパートナー委任認証の有効化

WebEx サイトでパートナー委任認証を有効にする前に、WebEx Cloud Services チームが、TMS を委任パートナーとして設定するため、サイト プロビジョニングを変更する必要があります。

この手順は、WebEx サイトでパートナー委任認証を有効にするために必要です。

1. WebEx Cloud Services チームに対し、SAML 2.0 フェデレーション プロトコルに合わせて設定された TMS のパートナー証明書を追加すること要求します。
2. TMS の公開証明書を WebEx Cloud Services チームに提供します。証明書の作成方法の詳細については、「[Cisco TMS でのシングル サインオンの設定 \[p.135\]](#)」を参照してください。
3. WebEx Cloud Services チームから、このステップを完了したことが通知されたら、次の説明に従い、WebEx サイトの Site Administration のホスト アカウントと管理者アカウントの両方で、パートナー委任認証を有効にします。
4. 「Cisco TMS での SSO の有効化」に進みます。
5. WebEx サイトのパートナー委任認証を有効にするには、次の手順を実行します。
6. WebEx 管理サイトにログインし、[サイトの管理 (Manage Site)] > [パートナー認証 (Partner Authentication)] に進みます。
7. [パートナー委任認証 (Partner Delegated Authentication)] ページが表示されます。

8. WebEx 管理サイトでのパートナー委任認証

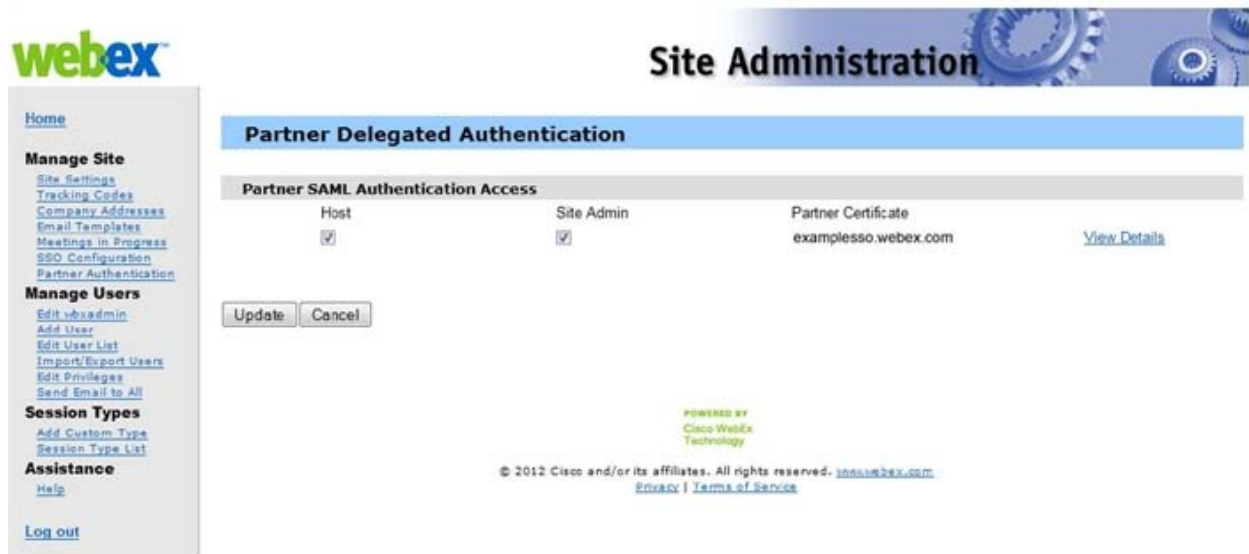

9. [パートナー-SAML認証アクセス (Partner SAML Authentication Access)] セクションで、[ホスト (Host)] と [サイト管理 (Site Admin)] の両方がオンであることを確認し、[更新 (Update)] をクリックします。

Cisco TMS での SSO の有効化

手順を実行する前に、次の情報について確認してください。

- 証明書のパスワード (必要な場合)
- パートナー名
- パートナーの発行元 (IdP ID)
- SAML 発行元 (SP ID)
- AuthnContextClassRef

注: SSO を有効にする前に、WebEx サイトでパートナー委任認証を有効にする必要があります。詳細については、「[Cisco TMS でのシングル サインオンの設定 \[p.135\]](#)」を参照してください。

Cisco TMS で SSO を有効するには、次の手順を実行します。

1. Cisco TMS にログインし、[管理ツール (Administrative Tools)] > [構成 (Configuration)] > [WebEx の設定 (WebEx Settings)] に進みます。
2. [WebEx サイト (WebEx Sites)] ペインで、SSO を有効にする WebEx サイトの名前をクリックします。
3. [WebEx サイトの設定 (WebEx Site Configuration)] ペインが表示されます。
4. [SSO を有効にする (Enable SSO)] で [はい (Yes)] を選択します。
5. [SSO 設定 (SSO Configuration)] ペインが表示されます。
6. [参照 (Browse)] をクリックし、「[Cisco TMS でのシングル サインオンの設定 \[p.135\]](#)」で生成した PKS #12 秘密キー証明書 (.PFX) をアップロードします。
7. 証明書の生成時に選択したパスワードおよびその他の情報を使用して、残りの SSO 設定フィールドに入力します。
8. [保存 (Save)] をクリックします。

図 20: Cisco TMS の [WebExの設定 (WebEx Settings)] の [SSO設定 (SSO Configuration)]

WebEx Settings

You are here: Administrative Tools > Configuration > WebEx

WebEx Site Configuration

Site URL: https://example-ss0.webex.com/example-ss0

Host Name: example-ss0.webex.com

Site Name: example-ss0

WebEx Participant Bandwidth: 2048 kbps

Default Site: No

TSP Audio: No

Use Web Proxy: No

Enable SSO: Yes

Connection Status: Connection OK

SSO Configuration

Certificate: WebExTestCertificate (CN=tvasset-WS.cisco.com)

Upload Certificate: Browse...

Certificate Password:

Partner Name: example-ss0

Partner Issuer (idP ID): tmsexample-ss0

SAML Issuer (SP ID): https://example-ss0.webex.com/example-ss0

AuthnContextClassRef: urn:oasis:names:tc:SAML:2.0:ac:classes:PasswordProtecte

Save Back

Cisco TMS が WebEx ホスト代理としてスケジュールできる設定

前の項では TMS での SSO の設定方法を中心に説明しましたが、WebEx サイト自体で SSO を設定することもできます。このため、CMR Hybrid 会議のスケジュールでサポートされているすべての設定を理解しておくとう便利です。

TMS が WebEx ホストの代理としてスケジュールできるようにする 3 つの構成があります。

- WebEx サイトが SSO を使用せず、TMS では SSO が設定されていない (WebEx サイトとのパートナー委任認証関係がない)
 - WebEx ホスト ログイン: WebEx ユーザ名とパスワードは WebEx に保存され、ユーザは WebEx サイトに対して直接認証します。
 - TMS スケジューリング: ホストの WebEx ユーザ名およびパスワードは、TMS 個人プロフィールに保存されます。ユーザが TMS にアクセスできる場合はユーザが管理する必要があります。それ以外の場合は TMS 管理者が管理する必要があります。TMS は、スケジュール時点でユーザ名とパスワードの両方を WebEx に渡します。
- WebEx サイトが SSO を使用しないが、TMS で SSO が設定されている (WebEx サイトとのパートナー委任認証関係がある)
 - WebEx ホスト ログイン: WebEx ユーザ名とパスワードは WebEx に保存され、ユーザは WebEx サイトに対して直接認証します。
 - TMS スケジューリング: ホストの WebEx ユーザ名は TMS 個人プロフィール (TMS 管理タスク) に保存されますが、WebEx パスワードは TMS に保存されません。TMS は信頼されており、そのユーザをスケジュールできます。

- WebEx サイトが SSO を使用し、TMS で SSO が設定されている (WebEx サイトとのパートナー委任認証関係がある)
 - WebEx ホスト ログイン: WebEx ユーザは SSO アイデンティティ サービス プロバイダーを介してログインします。
 - TMS スケジューリング: ホストの WebEx ユーザ名は TMS 個人プロフィール (TMS 管理タスク) に保存されますが、WebEx パスワードは Cisco TMS に保存されません。Cisco TMS は信頼されており、そのユーザをスケジュールできます。

Cisco TelePresence Management Suite Extension for Microsoft Exchange の設定

この章では、WebEx and TelePresence Integration to Outlook と WebEx Scheduling Mailbox を使用して CMR Hybrid 会議をスケジュールするために Cisco TelePresence Management Suite Extension for Microsoft Exchange (Cisco TMSXE) を設定する方法について説明します。次のような構成になっています。

前提条件	144
展開のベスト プラクティス	145
Cisco TMSXE のスケジュール オプション	146
WebEx and TelePresence Integration to Outlook のための Cisco TMSXE の設定	147
WebEx Scheduling Mailbox のための Cisco TMSXE の設定	152

前提条件

- Cisco TMSXE ソフトウェア リリース 4.1 以降が必要です。
- Cisco TMS ソフトウェア リリース 14.6 以降が必要です。
- CMR Hybrid 会議で予約用のメールボックスとして使用できるエンドポイントを、Exchange で AutoAccept に設定する必要があります。
- 会議主催者が、TMSXE がホストされているドメインとは別のドメインで会議をスケジュールしている場合、TMSXE がインストールされているドメインを、会議主催者のコンピュータで「ローカル イントラネット」ゾーンのサイトリストに追加する必要があります。これにより、TMSXE サーバが信頼されるようになります。多数のユーザまたはすべてのユーザが存在するドメインの外部にあるドメインで TMSXE がホストされている場合は、社内 IT グループが、グループ ポリシーまたはログイン スクリプトを使用してすべてのユーザに対してこの作業を行うとより効率的です。この作業を行わない場合、ユーザが会議をスケジュールしようとするたびに、TMSXE のユーザ名とパスワードを入力する必要があります。
- TMSXE には、組織内で信頼される署名証明書が必要です。このためには、IIS から証明書署名要求 (CSR) を生成し、認証局 (CA) に提出します。この証明書には、自己署名証明書を使用するか、または信頼された内部認証局または公開認証局の証明書を使用することができます。

展開のベスト プラクティス

Cisco TMSXE をスタンドアロン サーバにインストールすることを推奨します。

小規模な展開環境では Cisco TMSXE を Cisco TMS と同じ場所に導入できますが、次の前提条件があります。

- サーバには 4 GB 以上の RAM が必要です。
- Cisco TMS と Cisco TMSXE での予約のために最大 50 の TelePresence エンドポイントが使用可能です。

TMSXE のインストールおよび設定の詳細については、次のマニュアルを参照してください。

[『Cisco TelePresence Management Suite Extension for Microsoft Exchange Deployment Guide - Version 4.1』](#)

Cisco TMSXE のスケジュール オプション

Cisco TMSXE では、CMR Hybrid スケジュールのオプションが 2 つあります。

- Microsoft Outlook 用の WebEx 生産性向上ツール プラグイン
Microsoft Outlook で [WebEx会議オプション (WebEx Meeting Options)] パネルを使用して、会議に WebEx を追加します。
- WebEx Scheduling Mailbox の使用
特別な招待先 (WebEx メールボックス) を含めることによって、電子メール クライアントから WebEx を会議への招待状に直接追加します。

WebEx and TelePresence Integration to Outlook のための Cisco TMSXE の設定

WebEx and TelePresence Integration to Outlook を使用して、Cisco TMSXE をスケジューリング用に設定するには、次の作業を行う必要があります。

- Cisco TMS Booking Service をインストールします。
- WebEx サイトと TMSXE 間の通信をセットアップします。

Cisco TMS Booking Service のインストール

TelePresence の WebEx 生産性向上ツールが Cisco TMSXE と通信できるようにするには、Booking Service がインストールされている必要があります。

初回インストール中にプロキシを追加していない場合は、次の手順を実行します。

1. Cisco TMSXE サーバで [コントロール パネル (Control Panel)] に進みます。
2. [Cisco TelePresence Management Suite Extension for Microsoft Exchange] を右クリックして、[変更 (Change)] を選択します。
3. これによりインストーラが開始され、インストール内容を変更できます。
4. インストーラで表示されるすべての指示に従い、Cisco TMS Booking Service の追加を選択します。

注: Booking Service をインストールすると、IIS が強制的に再起動されます。

HTTPS に対応した IIS の設定

Booking Service を使用するには、IIS で DefaultSite に HTTPS が設定されている必要があります。

Cisco TMSXE をインストールする前に IIS がサーバに存在していない場合、Booking Service と共に自動的にインストールされます。インストールが完了したら、Booking Service が機能できるようにするため、HTTPS を設定する必要があります。

詳細については、Microsoft サポートの記事「[How To Set Up an HTTPS Service in IIS](#)」を参照してください。

上記のリンクで説明する IIS 構成では、ユーザが Microsoft Outlook 向けの WebEx and TelePresence Integration to Outlook プラグインを使用して会議をスケジュールできるようにするため、[クライアント証明書 (Client certificates)] の [SSL 設定 (SSL Settings)] で [無視 (Ignore)] を選択する必要があります。このようにしないと、Microsoft Outlook 向けの WebEx and TelePresence Integration to Outlook プラグインを使用して会議をスケジュールするときに、「予期しない問題が発生した (hit a glitch)」ことを示すメッセージがユーザに対して表示されます。

サーバ証明書の設定

TMSXE が実行されている Windows サーバで、IIS 内にサーバ証明書をロードする必要があります。

この処理では、証明書署名要求 (CSR) を生成し、この CSR が認証局 (CA) に送信され、CA から受信した署名証明書をインストールします。

IIS 7 (Windows Server 2008) に対応した CSR の生成:

1. サーバー マネージャ コンソール ([スタート (Start)] > [すべてのプログラム (All Programs)] > [管理ツール (Administrative Tools)] > [サーバー マネージャ (Server Manager)]) を開きます。
2. [役割 (Role)] ビューで [IIS マネージャ (IIS Manager)] を選択します ([サーバー マネージャ (Server Manager)] > [役割 (Roles)] > [Web サーバー (Web Server)] > [IIS マネージャ (IIS Manager)])。
3. [サーバ証明書 (Server Certificates)] をダブルクリックします。
4. 右側の [操作 (Actions)] ペインで [証明書の要求の作成 (Create Certificate Request)] をクリックします。
5. (重要) [一般名: (Common Name:)] フィールドには、ユーザが Web サイトにアクセスするためにブラウザのアドレス バーに入力する DNS 名の完全修飾ドメイン名 (site ではなく site.cisco.com) を入力します。ユーザがサイトにアクセスするためにブラウザに入力する名前とは異なる物理ホスト名がある場合は、必ずユーザが使用する名前を入力してください。
6. [組織 (Organization)] フィールドに、組織名を入力します。
7. [組織単位 (Organizational Unit)] フィールドに組織名を入力し、[次へ (Next)] をクリックします。
8. [市区町村 (City/locality)] フィールドに、サーバ所在地の市区町村名を入力し、[次へ (Next)] をクリックします。
9. [都道府県 (State/province)] フィールドに、サーバ所在地の都道府県を入力します。
10. [国/地域 (Country/Region)] フィールドで [US (米国) (US (United States))] を選択し、[次へ (Next)] をクリックします。
11. [CSP] はデフォルト値のままにします。
12. [ビット長 (Bit Length)] で [2048] を選択します。
13. 証明書要求 (CSR) を保存するファイル名を入力 (または参照して選択) して、[完了 (Finish)] をクリックします。
14. 保存した CSR ファイルの内容全体をコピーして貼り付けます。
デフォルトの保存場所は C:\ です。
15. CSR ファイルを CA に提出し、署名証明書が送られてくるまで待ちます。
16. IIS7 (Windows Server 2008) への公開ルート証明書のインストール
17. **ルート CA** 証明書ファイルをダブルクリックし、[証明書のインストール (Install Certificate)] をクリックします。
18. [次へ (Next)] をクリックし、[証明書をすべて次のストアに配置する (Place all certificates in the following store)] オプション ボタンを選択し、[参照 (Browse)] をクリックします。
19. [物理ストアを表示する (Show Physical Stores)] をオンにします。
20. [信頼されたルート証明機関 (Trusted Root Certification Authorities)] フォルダを展開し、[ローカル コンピュータ (Local Computer)] フォルダを選択して [OK] をクリックします。
21. [次へ (Next)] をクリックし、次に [完了 (Finish)] をクリックします。「正しくインポートされました (The import was successful)」というメッセージが表示されます。

中間 CA 証明書のインストール (該当する場合):

1. **中間 CA** 証明書ファイルをダブルクリックし、[証明書のインストール (Install Certificate)] をクリックします。
2. [次へ (Next)] をクリックし、[証明書をすべて次のストアに配置する (Place all certificates in the following store)] オプション ボタンを選択し、[参照 (Browse)] をクリックします。
3. [物理ストアを表示する (Show Physical Stores)] をオンにします。
4. [中間証明機関 (Intermediate Certification Authorities)] フォルダを展開し、[ローカル コンピュータ (Local Computer)] フォルダを選択して [OK] をクリックします。
5. [次へ (Next)] をクリックし、次に [完了 (Finish)] をクリックします。「正しくインポートされました (The import was successful)」というメッセージが表示されます。

SSL サーバ証明書のインストール:

1. IIS マネージャ コンソールで [サーバー証明書 (Server Certificates)] 操作ウィンドウに移動し、[証明書の要求の完了 (Complete Certificate Request)] をクリックします。[証明書要求を完了する (Complete Certificate Request)] ウィザードが表示されます。
2. SSL サーバ証明書を保存した場所を探してこの場所を選択し、[開く (Open)] をクリックします。
3. 証明書のフレンドリ名を入力します (分からない場合は証明書のホスト名を使用します)。[OK] をクリックします。
この時点で、TMSXE に対して SSL が使用可能になります。SSL を使用するように TMSXE または個別のディレクトリを設定する必要があります。IIS サイトを選択します。
4. 右側の操作ウィンドウで、サイトを、[サイトの編集 (Edit Site)] の下の [結合 (バインド)] をクリックします。
5. [追加 (Add)] ボタンをクリックします。
6. [種類 (Type)] メニューで [https] を選択します。
7. [SSL 証明書 (SSL certificate)] メニューで、SSL 証明書を選択します。
8. [OK] をクリックします。

WebEx サイトと Cisco TMSXE 間の通信の設定

「[Cisco WebEx Site Administration アカウントと Cisco TelePresence の統合 \[p.175\]](#)」で説明する手順に従います。

Outlook で TelePresence 会議室に表示されるロケーションの設定

Outlook で CMR Hybrid 会議をスケジュールする際にテレプレゼンス会議室を選択すると、[出席者とリソースの選択 (Select Attendees and Resources)] - [アドレス帳 (Address Book)] ウィンドウ (「[図 21: \[出席者とリソースの選択 \(Select Attendees and Resources\)\] - \[アドレス帳 \(Address Book\)\] \[p.150\]](#)」、Outlook の一部) と、[テレプレゼンス会議室の選択 (Select Telepresence Rooms)] ウィンドウ (「[図 22: \[テレプレゼンス会議室の選択 \(Select Telepresence Rooms\)\] \[p.150\]](#)」、WebEx and TelePresence Integration to Outlook を使用する場合に表示されるウィンドウ) の両方に会議室の場所が表示されます。

- [出席者とリソースの選択 (Select Attendees and Resources)] - [アドレス帳 (Address Book)] ウィンドウを表示するには、[会議 (Meeting)] ウィンドウで [宛先... (To...)] ボタンをクリックします。

図 21: [出席者とリソースの選択 (Select Attendees and Resources)] - [アドレス帳 (Address Book)]

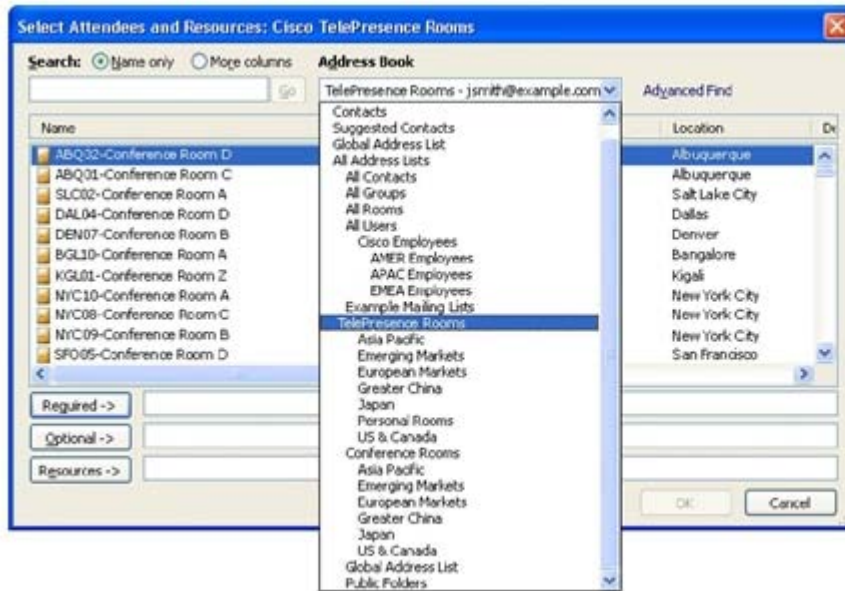

- [テレプレゼンス会議室の追加 (Add Telepresence Rooms)] ウィンドウを表示するには、[会議オプション (Meeting Options)] ペインの [テレプレゼンス会議室の追加 (Add Telepresence Rooms)] ボタンをクリックします。

図 22: [テレプレゼンス会議室の選択 (Select TelePresence Rooms)]

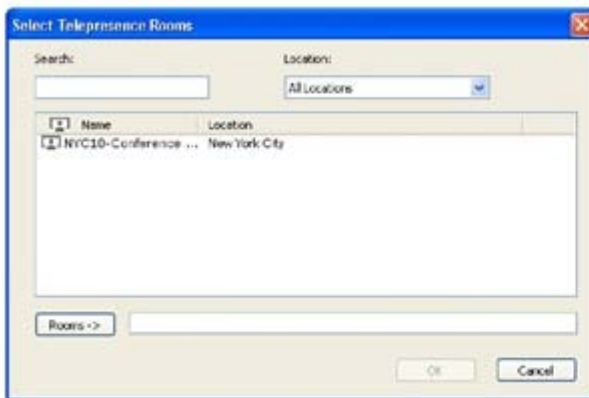

[テレプレゼンス会議室の選択 (Select Telepresence Rooms)] ウィンドウのロケーションは、TMSXE 起動時に、有効なメール ボックスの Active Directory アカウントの Active Directory から読み取られ、WebEx and TelePresence Integration to Outlook に提供されます。これは構造化データではなく、単純なテキストフィールドです。ロケーション情報は、「[WebEx and TelePresence Integration to Outlook のための Cisco TMSXE の設定 \[p.147\]](#)」に示す Microsoft Exchange アドレス帳の [場所 (Location)] 列に表示される内容と同一です。

Exchange アドレス帳のドロップダウン メニューに表示される構造と階層（「[WebEx and TelePresence Integration to Outlook のための Cisco TMSXE の設定 \[p.147\]](#)」）は、Exchange 管理者により手動で作成されます。このためには、ノードを作成し、それらのノードに名前と検索フィルタを指定します。（地域的な使用以外の）一般的な用途は、部署、グループ、または事業部門を使用したリストを作成することです。詳細については、Microsoft Exchange のマニュアルを参照してください。

WebEx and TelePresence Integration to Outlook のインストール

WebEx and TelePresence Integration to Outlook プラグインを使用して会議をスケジュールする会議主催者は、WebEx 生産性向上ツールを WebEx サイトからダウンロードして TelePresence にインストールする必要があります。詳細については、「[Cisco WebEx Site Administration アカウントと Cisco TelePresence の統合 \[p.175\]](#)」を参照してください。

WebEx Scheduling Mailbox のための Cisco TMSXE の設定

WebEx Scheduling Mailbox を使用したスケジュールのために Cisco TMSXE を設定するには、次の手順を実行する必要があります。

1. Microsoft Exchange で WebEx メールボックスを設定します。
2. WebEx メールボックスを Cisco TMSXE に追加します。

Microsoft Exchange で WebEx Scheduling Mailbox を設定します

Microsoft Exchange で WebEx メールボックスを設定するには、Exchange 管理コンソールまたは Powershell を次のように使用します。

1. WebEx Scheduling Mailbox の新しいユーザ メールボックス (例: `webex@example.com`) を作成します。詳細については、『[Create a Mailbox \(Exchange 2010 ヘルプ\)](#)』または『[How to Create a Mailbox for a New User \(Exchange 2007 ヘルプ\)](#)』を参照してください。
2. このメールボックスに、EWS サービス アカウント フル メールボックス アクセス権を付与します。詳細については、『[Allow Mailbox Access \(Exchange 2010 ヘルプ\)](#)』または『[How to Allow Mailbox Access \(Exchange 2007 ヘルプ\)](#)』を参照してください。
3. メールボックスのプロパティを次のように変更します。
 - a. メールボックスの [カレンダー アテンダント (Calendar Attendant)] をオフにします。詳細については、『[Configure User and Resource Mailbox Properties \(Exchange 2010 ヘルプ\)](#)』または『[How to Disable the Auto-Processing of Meeting Messages \(Exchange 2007 ヘルプ\)](#)』を参照してください。
 - b. メールボックスの [カレンダー設定 (Calendar Settings)] タブを使用している場合は、[AddNewRequestsTentatively (新規会議要求を仮要求としてマーク) (AddNewRequestsTentatively (Mark new meeting requests as Tentative))] を無効にして、新しい要求が仮要求として自動的にマークされないようにしてください。

Cisco TMSXE への WebEx メールボックスの追加

Cisco TMSXE に WebEx メールボックスを追加するには、次の手順を実行します。

1. TMSXE がインストールされているサーバにログインします。
2. Windows のタスク バーから、[スタート (Start)] > [すべてのプログラム (All Programs)] > [Cisco] > [TMSXE 設定 (TMSXE Configuration)] を選択します。
3. Cisco TMSXE がすでに実行中の場合、設定ツールを開始するために Cisco TMSXE サービスを停止する必要がありますことを示すメッセージが表示されます。[サービスの停止 (Stop Service)] をクリックします。[Cisco TMSXE の設定 (Cisco TMSXE Configuration)] ウィンドウが表示されます。
4. [Exchange Web サービス (Exchange Web Services)] タブをクリックします。
5. このウィンドウの下部にある [WebEx Scheduling Mailbox] フィールドに、Microsoft Exchange で作成した WebEx メールボックスの電子メール アドレスを入力します。
6. [保存 (Save)] をクリックします。TMSXE が、指定された電子メール アドレスを検証します。設定が保存されたことを示すメッセージが表示されます。
7. [終了 (Exit)] をクリックします。

その他の推奨事項

WebEx Scheduling メールボックスで次のように設定することを推奨します。

- Exchange 管理コンソールの [メール フローの設定 (Mail Flow Settings)] または Powershell を使用して、必要に応じてメッセージ配信制限を強化します。
たとえば、送信元の認証を義務付けて、特定のグループのユーザからの送信だけを許可します。
詳細については、「[Configure Message Delivery Restrictions \(Exchange 2010 ヘルプ\)](#)」または「[How to Configure Message Delivery Restrictions \(Exchange 2007 ヘルプ\)](#)」を参照してください。
- AD ユーザとコンピュータまたは Powershell を使用して、Active Directory ユーザ アカウントを無効に設定します。
詳細については、『[Disable or Enable a User Account](#)』を参照してください。

Cisco TelePresence Management Suite Provisioning Extension の設定

この章では、Smart Scheduler を使用して CMR Hybrid 会議をスケジュールするために Cisco TelePresence Management Provisioning Extension (Cisco TMSPE) を設定する方法を説明します。次のような構成になっています。

前提条件	155
はじめに	156
Cisco TMSPE へのユーザ アクセス	157
Smart Scheduler のしくみ	159
制限事項	160

前提条件

- Cisco TMS ソフトウェア リリース 14.6 以降がインストールされている必要があります。
- Cisco TMSPE ソフトウェア リリース 1.4 以降が Cisco TMS にインストールされ、有効に設定されている必要があります。
- Cisco TMS で WebEx が設定されている必要があります。
 - Cisco WebEx オプション キー
 - 1 つ以上の WebEx サイト
 - 各ユーザのシングル サインオンまたは指定の WebEx クレデンシャル
ユーザの追加と管理を容易にするために、Cisco TMS と WebEx でシングル サインオンを設定することを強く推奨します。

注: Cisco TMS でシングル サインオンが設定されていない場合は、WebEx で会議をスケジュールする各 Cisco TMS Smart Scheduler ユーザの WebEx ユーザ名とパスワードを手動で追加する必要があります。

Cisco TMS の設定方法の詳細については、「[Cisco TMS でのシングル サインオンの設定 \[p.135\]](#)」を参照してください。

- Smart Scheduler を使用するには、次のいずれかのブラウザが必要です。
 - Microsoft Internet Explorer バージョン 10 以降
 - Mozilla Firefox バージョン 29 以降
 - Apple Safari バージョン 7 以降 (Mac OS X および iPad)
 - Google Chrome バージョン 34 以降

はじめに

Smart Scheduler は Cisco WebEx および TelePresence ソリューションの一部であり、これによりユーザは WebEx を使用したテレプレゼンス会議をスケジュールできます。

Smart Scheduler では、ユーザは WebEx を使用する Cisco TelePresence 会議または WebEx を使用しない会議をスケジュールできます。

Cisco TMS 内の予約可能なシステムはすべて直接スケジュールできます。Cisco TMS 予約でサポートされていないシステム (Cisco TMSPE によりプロビジョニングされるデバイスを含む) を、コールイン参加者としてスケジュールすることができます。

Cisco TMS を使用して Cisco WebEx がすでにセットアップされている場合は、Smart Scheduler 予約フォームで、会議に WebEx を含めるオプションを使用できます。

注: 新規会議のデフォルト日時形式は **dd.mm.yyyy** および **24 時間**形式です。各ユーザはこのデフォルト設定を変更できます。変更するにはその名前をクリックするか、[Smart Scheduler] ウィンドウの右上にあるレンチアイコンをクリックします。この設定は、使用する各ブラウザでクッキーとして保存されます。

Cisco TMSPE へのユーザ アクセス

必要なクレデンシャルがあるユーザは、次の URL を使用して Smart Scheduler にアクセスできます。

http://<Cisco TMS サーバ ホスト名>/tms/booking/

例: *http://example-tms.example.com/tms/booking/*

Cisco TMS をすでに使用しているユーザは、右上隅のポータル アイコンをクリックして、Smart Scheduler と FindMe に移動することもできます。

図 23: Cisco TMS ポータル アイコン

Smart Scheduler へのリダイレクトの作成

次の HTML コードを使用して HTTP リダイレクトを作成することもできます。

```
<html>
  <head>
    <META HTTP-EQUIV="Refresh" CONTENT="0; URL= https://<Cisco TMS Server
    Hostname>/tmsagent/tmsportal/#scheduler">
    <title>Cisco TelePresence Management Suite Smart Scheduler</title>
  </head>
  <body>
  </body>
</html>
```

アクセス権と権限

Smart Scheduler へのアクセスは、Cisco TMS へのアクセスと同じです。

ユーザには次のいずれか 1 つのアカウントが必要です。

- Cisco TMS Windows Server のローカル アカウント
- サーバが Active Directory を介して信頼するドメイン アカウント。サーバをドメインのメンバーにすることによって、信頼されるすべてのドメイン ユーザが、既存の Windows クレデンシャルを自動的に使用できます。

Cisco TMS ユーザ アカウントがまだ存在しない場合は、これらのユーザがサイトにアクセスするときに自動的に作成されます。

注: 実際の予約は個々のユーザによって直接作成されるのではなく、これらのユーザの代わりに、インストール時に追加された Cisco TMSPE サービス ユーザによって作成されます。このため、予約の権限はすべてのユーザで同一です。

タイム ゾーン の表示

予約の作成時には、ユーザの Web ブラウザのタイム ゾーン(ユーザのオペレーティング システムのタイム ゾーンにより決定される)が使用されます。

スケジューラ内部では、Web ブラウザとオペレーティング システムのタイム ゾーンが表示されます。

Smart Scheduler のしくみ

1. ドメイン ユーザが Smart Scheduler にログインし、会議を予約すると、要求が Cisco TMS に渡されます。
2. このやり取りは、Cisco TelePresence Management Suite Extension Booking API (Cisco TMSBA) 経由で行われます。
3. Cisco TMSPE のインストール中に入力される Cisco TMS ユーザは、Smart Scheduler のサービス ユーザです。このユーザは、Cisco TMSPE ユーザに代わって Cisco TMS で予約を作成します。
4. Cisco TMSPE ユーザが Cisco TMS にまだ存在しない場合は、予約と同時にそれが作成されます。
5. 予約が完了すると、Cisco TMS は会議を予約したユーザに対して確認メールを送信します。その後、ルート、スケジュールされたシステム、WebEx 情報などの会議の詳細を含むメッセージを、他の会議参加者に転送できます。

制限事項

Cisco TMS でスケジュールされた会議を、Smart Scheduler を使って変更しないことを強く推奨します。これは、Cisco TMS で会議に関して選択されたすべての機能とオプションがこのインターフェイスでサポートされるわけではないためです。

- 一連の定例会議の例外は、Smart Scheduler ではサポートされません。変更した場合、すべてのインスタンスにそれが適用されます。
- Smart Scheduler は、Cisco TMS から追加されたコールイン参加者の名前を変更します。
- Smart Scheduler には、Cisco TMS スケジューリングでのセットアップおよびティアダウン バッファの使用との互換性がありません。これは、Cisco TelePresence Management Suite Extension Booking API の制限事項です。

音声の設定

この章では、Cisco Collaboration Meeting Rooms (CMR) Hybrid の音声を設定する方法について説明します。

前提条件	162
CMR Hybrid の SIP 音声の設定	163
CMR Hybrid の PSTN 音声の設定	165
CMR Hybrid の TSP 音声の設定	169

前提条件

SIP または PSTN 音声を設定するための要件は次のとおりです。

- Cisco VCS Control/Cisco VCS Expressway が設定されている必要があります。
詳細については、「[Cisco Expressway と TelePresence Video Communication Server の設定 \[p.83\]](#)」を参照してください。
- Unified CM を使用する場合は、次の点を確認します。
 - Unified CM と Cisco VCS Control の間で SIP トランクが設定されている。
詳細については、「[Cisco Unified Communications Manager の設定 \[p.86\]](#)」を参照してください。
 - リージョンが G.711 に対応して設定されている。
- PSTN 音声を設定する場合は、Cisco VCS または Unified CM にゲートウェイが登録されている必要があります。
- MCU/TelePresence Server が VCS に登録されている必要があります。
 - Unified CM にトランキングされている MCU/TelePresence Server はサポートされません。
- VCS または Unified CM に登録されているエンドポイントは、MCU/TelePresence Server にコールできます。
- 必要なすべての製品について理解していること
- TSP プロバイダーから待合室機能が提供される状況で TSP 音声を設定する場合には、複数のホストが音声会議にログインできるように TSP プロバイダーが設定を行う必要があります。あるいは、ホストとしてログインしないようホスト ユーザに指示する必要があります。複数のホストが有効になっていない場合、あるホストがダイヤルインすると、それより前にダイヤルインしていたホストが切断されます。たとえば、MCU が最初にダイヤルインし、その後でホスト ユーザがダイヤルインすると、MCU が切断されます。
ホスト ユーザは WebEx クライアントでホスト特権を維持し、必要に応じてそのユーザ インターフェイスを使って参加者をミュートまたはミュート解除できます。
- TSP 音声を設定する場合は、TSP プロバイダーでコールイン ユーザ マージ機能がサポートされている必要があります。コールイン ユーザ マージを使用すると、ユーザに音声で求める代わりに、DTMF コードを介して TSP パートナーが参加者 ID を渡すことができます。WebEx Meeting Manager は、DTMF コードの後に参加者 ID を入力するようユーザに求めます。

CMR Hybrid の SIP 音声の設定

ここでは、CMR Hybrid で SIP 音声を設定するために必要な手順を説明します。

ここでは、次の内容について説明します。

- [Cisco TMS での WebEx サイトへの SIP 音声使用の設定 \[p.163\]](#)
- [WebEx サイトでのハイブリッド音声の有効化 \[p.163\]](#)

注: SIP 音声では、WebEx 音声だけがサポートされます (TSP 音声はサポートされていません)。

SIP 音声を使用するように Cisco TMS で WebEx サイトを設定する

WebEx サイトで SIP を使用するように Cisco TMS を設定するには、以下の手順を実行します。

1. Cisco TMS にログインします。
2. [管理ツール (Administrative Tools)] > [構成 (Configuration)] > [WebEx の設定 (WebEx Settings)] に進みます。
3. [WebEx の設定 (WebEx Settings)] ページが表示されます。
4. 設定する WebEx サイトの名前をクリックします。
5. [WebEx サイトの設定 (WebEx Site Configuration)] ページが表示されます。
6. 新規サイトの場合は、[サイト名 (Site Name)]、[ホスト名 (Host Name)]、およびその他の必須フィールドに情報を入力します。
7. [TSP 音声 (TSP Audio)] で [いいえ (No)] を選択します。
8. [保存 (Save)] をクリックします。

WebEx サイトでのハイブリッド音声の有効化

SIP 音声を使用するには、WebEx サイトを **ハイブリッド音声** 対応にする必要があります。また、自分のコンピュータを使って会議の音声部分に接続できるオプションを WebEx 参加者に提供するためにも、ハイブリッド音声が必要です。

WebEx チームがこの設定を行う必要があります。サポートが必要な場合は WebEx チームにお問い合わせいただくか、または次のサイトでオンライン チケットを送信してください。

https://cisco-support.secure.force.com/WebEx_GPL_WebForm

ハイブリッド音声は、会議の会議ブリッジとして TelePresence Server を使用する場合に必要となります (現時点では SIP 音声だけがサポートされるためです)。

図 24: Unified CM 登録エンドポイントを使用した SIP 音声機能の展開

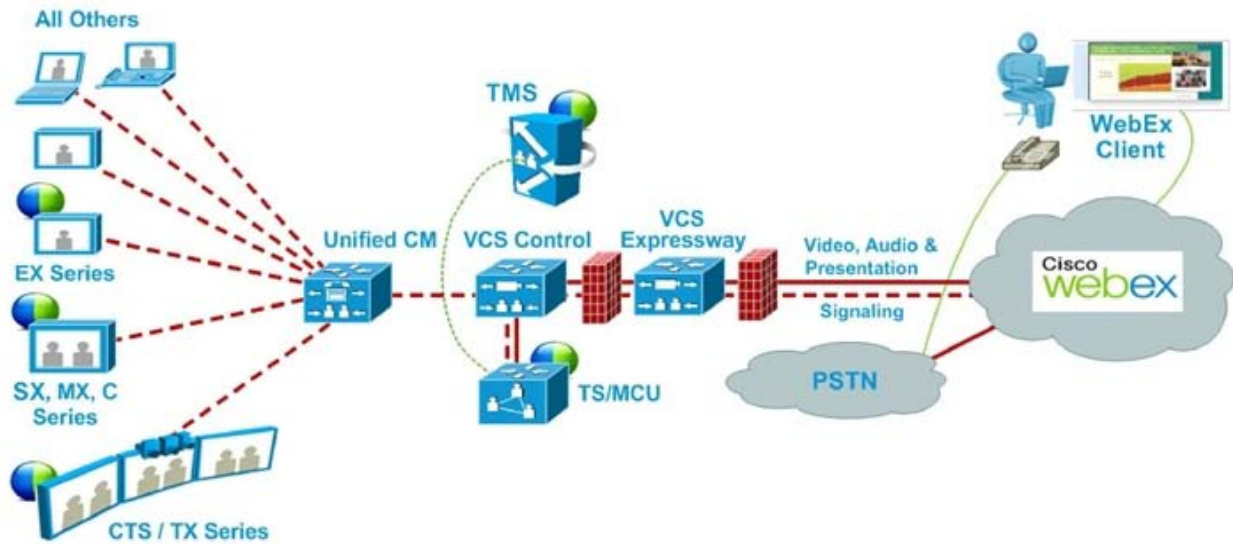

CMR Hybrid の PSTN 音声の設定

ここでは、CMR Hybrid で PSTN 音声を設定するために必要な手順を説明します。

ここでは、次の内容について説明します。

- [Cisco TMS での WebEx サイトへ PSTN 音声使用の設定 \[p.165\]](#)
- [WebEx サイトでのハイブリッド モードの有効化 \[p.165\]](#)
- [PSTN コールが PSTN ゲートウェイをパススルーして WebEx に着信するための設定 \[p.166\]](#)

注: Cisco CMR Hybrid は常に、国際番号用のエスケープ文字 (+) で始まる完全修飾 E.164 番号をダイヤルします。例: +14085551212。VCS または Unified CM コール ルーティングが適切に設定されていることを確認します。

PSTN 音声を使用するように Cisco TMS で WebEx サイトを設定する

WebEx サイトで PSTN を使用するように Cisco TMS を設定するには、以下の手順を実行します。

1. Cisco TMS にログインします。
2. [管理ツール (Administrative Tools)] > [構成 (Configuration)] > [WebEx の設定 (WebEx Settings)] に進みます。
3. [WebEx の設定 (WebEx Settings)] ページが表示されます。
4. 設定する WebEx サイトの名前をクリックします。
5. [WebEx サイトの設定 (WebEx Site Configuration)] ページが表示されます。
6. 新規サイトの場合は、[サイト名 (Site Name)]、[ホスト名 (Host Name)]、その他の必須フィールドに情報を入力します。
7. [TSP 音声 (TSP Audio)] で [はい (Yes)] を選択します。
8. [保存 (Save)] をクリックします。

注意: 会議主催者が会議のスケジュール時に TelePresence Server を選択すると、Cisco TMS は自動的に MCU を使用してその会議をスケジュールしようとします。MCU が使用可能でない場合は、会議が正しくスケジュールされません。

WebEx サイトでのハイブリッド モードの有効化

WebEx 参加者が自分のコンピュータから会議の音声部分に接続できるオプションを提供するためには、WebEx サイトをハイブリッド モードに設定する必要があります。WebEx チームがこの設定を行う必要があります。WebEx チームに連絡してアドバイスを受けてください。

PSTN コールが PSTN ゲートウェイをパススルーして WebEx に着信するための設定

WebEx は常に、国際番号用のエスケープ文字(+)で始まる完全修飾 E.164 番号を提供します。例: +14085551212。PSTN コールが正しくルーティングされるようにするには、VCS または Unified CM コールルーティングを正しく設定する必要があります。

PSTN ゲートウェイをパススルーして PSTN コールを WebEx にルーティングするために、2 つの展開モデルがサポートされています。

- [Cisco VCS 登録 PSTN ゲートウェイをパススルーする PSTN コールの設定 \[p.166\]](#)
- [Cisco VCS 登録 PSTN ゲートウェイをパススルーする PSTN コールの設定 \[p.167\]](#)

Cisco VCS 登録 PSTN ゲートウェイをパススルーする PSTN コールの設定

VCS に登録された PSTN ゲートウェイをパススルーするよう PSTN コールを設定するには、次の手順を実行します。

VCS で、WebEx が提供するグローバルにルーティング可能な番号(例: +14085551212)を、VCS 登録ゲートウェイのテクノロジープレフィックス付き番号(例: 9#14085551212)に変換する検索ルールまたはトランスフォームを作成します。

次の例では、+14085551212@`example.webex.com`が、正規表現パターンタイプを使用して 9#14085551212@`example.webex.com`に変換されます。

- パターン文字列: \+(\d+@.*)
- 置換文字列: 9#\1

VCS でのトラバーサルゾーン、検索ルール、およびトランスフォームの設定の詳細については、『*Cisco TelePresence Video Communication Server Basic Configuration (Control with Expressway) Deployment Guide*』を参照してください。

http://www.cisco.com/c/dam/en/us/td/docs/telepresence/infrastructure/vcs/config_guide/X8-5/Cisco-VCS-Basic-Configuration-Control-with-Expressway-Deployment-Guide-X8-5.pdf

図 25: VCS 登録ゲートウェイと Unified CM 登録エンドポイントを使用した PSTN 音声機能の展開

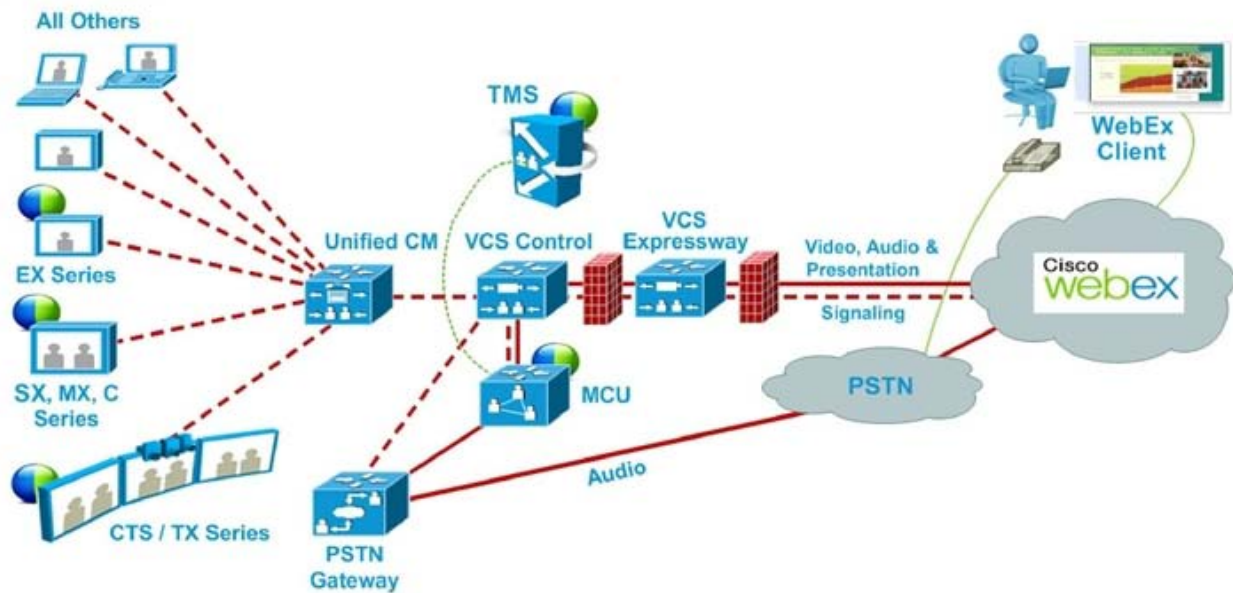

ISDN ゲートウェイ用の Cisco VCS Control の設定

ISDN ゲートウェイを使用して PSTN コールを WebEx にパススルーする場合、Cisco VCS Control でインターワーキング設定を行う必要があります。

注:このステップは、ISDN ゲートウェイでのみ必要です。

ISDN ゲートウェイ用に Cisco VCS Control を設定するには、次の手順を実行します。

1. Cisco VCS Control にログインします。
2. [VCS設定 (VCS Configuration)] > [プロトコル (Protocols)] > [相互接続 (Interworking)] に進みます。
3. [H.323 <-> SIP インターワーキング モード (H.323 <-> SIP interworking mode)] で [オン (On)] を選択し、[保存 (Save)] をクリックします。

注:この設定を保存するには、オプション キーが必要です。

Unified CM 登録 PSTN ゲートウェイをパススルーする PSTN コールの設定

Unified CM に登録された PSTN ゲートウェイをパススルーするよう PSTN コールを設定するには、次の手順を実行します。

1. VCS で、WebEx 提供の国際番号用のエスケープ文字 (+) が付いたグローバルにルーティング可能な番号 (例: +14085551212) を Unified CM にルーティングする検索ルールを作成します。
2. Unified CM で、Unified CM 登録済みの適切な PSTN ゲートウェイにこのタイプのコールをルーティングするために、ダイヤル プランに基づくルート パターンを作成します。

VCS での検索ルールの設定の詳細については、『Cisco TelePresence Video Communication Server Basic Configuration (Control with Expressway) Deployment Guide』を参照してください。

http://www.cisco.com/c/dam/en/us/td/docs/telepresence/infrastructure/vcs/config_guide/X8-5/Cisco-VCS-Basic-Configuration-Control-with-Expressway-Deployment-Guide-X8-5.pdf

Unified CM でのルート パターンの設定の詳細については、ご使用の Unified CM バージョンのマニュアルを参照してください。

https://www.cisco.com/en/US/products/sw/voicesw/ps556/prod_maintenance_guides_list.html

図 26: Unified CM 登録エンドポイントとゲートウェイを使用した PSTN 音声機能の展開

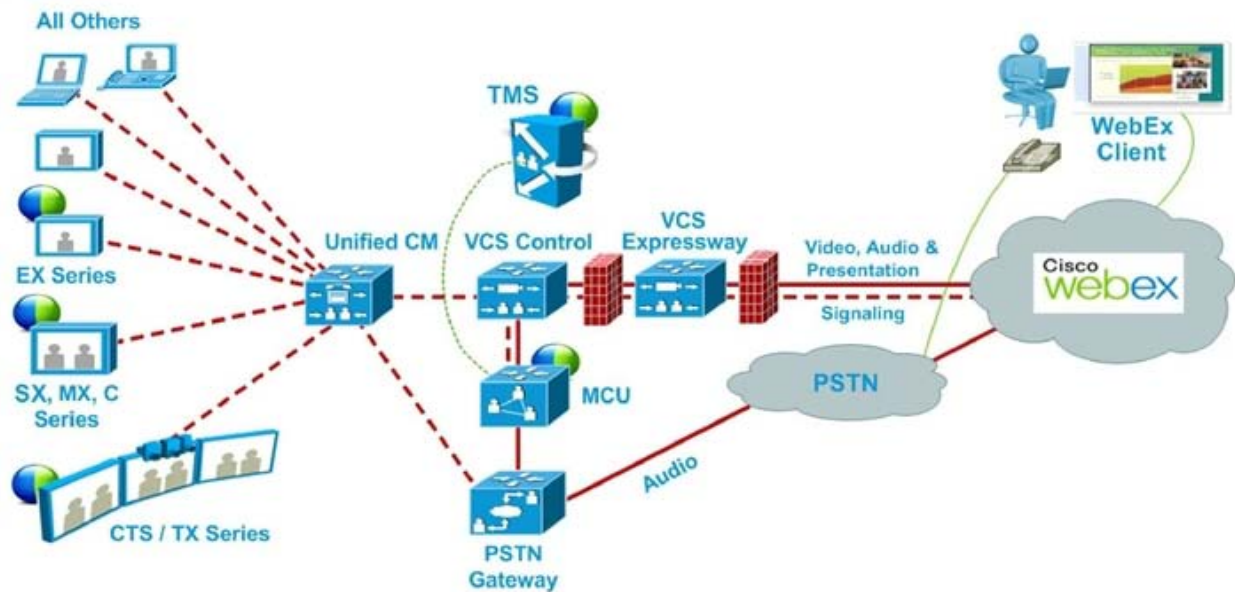

CMR Hybrid の TSP 音声の設定

Telephony Service Provider(TSP) 音声機能を展開するには、PSTN 音声が必要です。「[CMR Hybrid の PSTN 音声の設定 \[p.165\]](#)」の手順に従って作業した後、WebEx Cloud Services に連絡して TSP 設定の支援を依頼してください。

TSP 音声の設定には、次の 4 つの設定が必要です。

- [MACC ドメイン インデックスおよびオープン TSP 会議室 WebEx 設定の設定 \[p.169\]](#)
- [TSP ダイヤル文字列の設定 \[p.169\]](#)
- [会議の開始方法の設定 \[p.170\]](#)
- [会議主催者の TSP 音声の設定 \[p.172\]](#)

詳細については、以下を参照してください。

- [TSP 音声の設定と会議の概要 \[p.173\]](#)

注: TSP 音声を使用するには、TelePresence と TSP パートナー オーディオ ブリッジの間で音声カスケードを確立するために、MCU/TS が発信コールを実行できる必要があります。MCU/TS がコールを発信できることを確認するには、「[Cisco VCS 登録 PSTN ゲートウェイをパススルーする PSTN コールの設定 \[p.166\]](#)」を参照してください。

MACC ドメイン インデックスおよびオープン TSP 会議室の WebEx の設定

WebEx Cloud Services がこれらの設定を行う必要があります。詳細については、WebEx Cloud Services にお問い合わせください。

TSP ダイヤル文字列の設定

TSP 音声を使用する会議に接続するために、TelePresence 装置は TSP パートナーのオーディオ ブリッジにダイヤルし、DTMF トーンを使用して音声自動応答 (IVR) の音声プロンプト メニュー階層をナビゲートします。各 TSP プロバイダーはそれぞれ異なる IVR メニュー プロンプト セットを使用します。このため、TSP 音声プロバイダーは、会議用の静的 DTMF ダイヤル文字列を作成してテストし、この文字列を Cisco WebEx Cloud Services に提供する必要があります。その後、Cloud Services が WebEx クラウドでユーザの WebEx サイトのダイヤル文字列パラメータを設定します。

DTMF ダイヤル文字列の例

次に、TSP プロバイダーが DTMF ダイヤル文字列の生成に使用するシーケンスの例を示します。

1. 電話番号をダイヤルします
2. 2 秒間、休止します
3. [参加者コード] DTMF 値(例: 12345678)を入力します
4. #を入力します。
5. 6 秒間、休止します
6. #を入力します。

7. 25 秒間、休止します
8. #1 を入力します。
9. 1 秒間、休止します。
10. [参加者 ID] DTMF 値(例:44356)を入力します。

ダイヤル文字列に使用できる変数

TSP 音声プロバイダーにより作成され、WebEx Cloud Services により設定される DTMF ダイヤル文字列で使用できる変数を次に示します。

図 27: WebEx ホスト アカウント/TSP 音声アカウント

DTMF ダイヤル文字列の詳細については、Cisco WebEx Cloud Services にお問い合わせください。

会議の開始方法の設定

通常、TSP プロバイダーは WebEx ホストがコールするまで待った後で、会議(ミーティング)の音声会議を開始します。

ホストが(ホスト アクセス キーを入力して)ダイヤルインするまで、参加者は待合室で待機します。ホストが遅れた場合、または WebEx から会議にダイヤルインしてロック解除しない場合は、会議が開始されません。

待合室があるかどうかについては、TSP プロバイダーにお問い合わせください。待合室がある場合は、会議を確実に開く方法が 2 通りあります。

- **方法 1:** WebEx Cloud Services が TSP プロバイダーと協力して、MCU/TelePresence Server で使われる DTMF ダイヤル文字列にホスト アクセス キーを組み込みます。
 - 1 番目のテレプレゼンス参加者が会議に参加するとすぐに、MCU/TelePresence Server はこの文字列をダイヤルし、ホストとして参加し、会議をロック解除します。
 - MCU/TelePresence Server がホストの代理として TSP にダイヤルインするため、プロバイダーは、複数ホストのログインを許可するように音声会議を設定する必要があります。このように設定しないと、MCU/TelePresence Server がダイヤルインした後でホストユーザがダイヤルインすると、ブリッジが切断されます。続いてブリッジがリダイヤルし、ホストユーザが切断されます。

複数のホストがある場合、ホストユーザは Cisco WebEx Meeting Center アプリケーションでホスト特権を引き続き保持し、必要に応じて Meeting Center で参加者をミュートまたはミュート解除したり、他のホスト機能を実行したりできます。

- 最初の TelePresence 参加者が参加する前に WebEx ホストが会議に参加している場合、MCU/ TelePresence Server が会議を開始しようとすると、参加者には DTMF ダイアル文字列が聞こえます。
- 会議の進行中にホストが切断した場合、TSP の実装に応じて、およびホストが退席時に Meeting Center アプリケーションで会議を継続するオプションを選択しているかどうかに応じて、音声会議が終了することがあります。

注: DTMF ダイアル文字列にホスト アクセス キーが含まれているかどうかに関係なく、DTMF ダイアル文字列が必要です。詳細については、WebEx Cloud Services にお問い合わせください。

- **方法 2:** WebEx TSP サーバが API コマンド **W2A_UpdateConference=2** を TSP パートナーのブリッジに送信し、会議をロック解除します。
 - 会議ロック解除コマンドを認識して正しく実行するために、TSP パートナーは TSP アダプタを再作成しなければなりません。
 - 会議の進行中にホストが切断した場合、すべての参加者が会議から退席するか、または TSP API が **W2A_CloseConference** を送信するまでは、パートナーが会議を続ける必要があります。API コマンド方式に対応しているかどうかをについては、TSP プロバイダーにお問い合わせください。

いずれの方法でも、ホストが会議に参加し、最初の TelePresence 参加者が参加する前に Meeting Center を使って会議をロックした場合には、MCU/TelePresence Server が音声会議に参加できないことがあります。

TSP での会議開始方法による影響

次の表では、一般的なシナリオと、待合室から会議を開始する方法によって会議エクスペリエンスがどのように影響を受けるかについて説明します。

表 20: シナリオと TSP で使用する方法による結果

シナリオ	想定される結果	方法 1 を使用する場合	方法 2 を使用する場合
MCU/TelePresence Server が音声会議にコールする最初の発信者である場合	正常に参加	MCU/TelePresence Server は TSP 音声会議でホストの役割を担います。	MCU/TelePresence Server は音声会議でホストの役割を担いません。
MCU/TelePresence Server がダイヤルインする前に、1 人以上の参加者がすでに音声会議(待合室)に参加している場合。	正常に参加	MCU/TelePresence Server は TSP 音声会議でホストの役割を担います。	MCU/TelePresence Server は音声会議でホストの役割を担いません。
MCU/TelePresence Server がダイヤルインする前に、ホストがすでに音声会議に参加している場合。	正常に参加	音声会議にすでに参加しているユーザには、音声会議で「追加の」DTMF トーンが聞こえることがあります。これは、ホストのように動作する DTMF シーケンスに続く MCU/ TelePresence Server です。	このような追加の DTMF トーンは聞こえません。
ホスト(MCU/TelePresence Server がダイヤルインする前にすでに音声会議に参加しているホスト)が、会議の進行中に切断する場合。	可変	音声会議が終了することがあります。TSP 実装によって異なります(終了しないこともあります)。会議退席時の WebEx GUI でのホストの選択(会議を継続するオプション)に応じて異なります。	方法 2 が使用されているため、パートナーは次のいずれかが発生するまで会議を継続する必要があります。 <ul style="list-style-type: none"> ▪ すべての参加者が会議を退席する、または

シナリオ	想定される結果	方法 1 を使用する場合	方法 2 を使用する場合
			<ul style="list-style-type: none"> TSP API が W2A_CloseConference を送信する
DTMF の障害	参加失敗		
MCU/TelePresence Server がダイヤルインする前にホストは WebEx 経由で会議に参加し、WebEx GUI を使用して会議をロックします。 (この場合 WebEx はホストによる会議のロックに従うことをすでに決定しています。)	参加失敗	MCU/TelePresence Server は参加できません。	MCU/TelePresence Server は参加できません。

会議主催者の TSP 音声の設定

TSP 音声を使用する CMR Hybrid 会議をスケジュールする必要がある会議主催者は、WebEx サイトにログインし、TSP 音声を使用するよう自分のアカウントを設定する必要があります。これは 1 回限りの設定です。

WebEx サイトでの TSP アカウント作成の有効化

WebEx サイト管理者は、WebEx サイトで TSP アカウントを作成または編集をできるようにする必要があります。

- WebEx サイト用の WebEx Site Administration にログインします
- [サイトの管理(Manage Site)] > [サイト設定(Site Settings)] > [スケジューラオプション(Scheduler Options)] で、[TSPアカウントの作成または編集を許可する(Allow creating or editing TSP account)] をオンにします。
- [更新(Update)] をクリックします。

会議主催者の TSP 音声の設定

会議主催者には、TSP 音声サービス プロバイダーから提供される次の情報が必要です。

- コールイン番号(フリーダイヤル)
- コールイン番号(Call-in number)
- ホスト アクセス コード
- 参加者アクセス コード

TSP 音声を設定するには、会議主催者に対し次の手順を実行するように指示します。

- ブラウザを開き、WebEx サイトに移動します。(例: <http://example.webex.com>)
- ページ上部の [My WebEx] をクリックします。
- (必要に応じて) WebEx アカウントのユーザ名とパスワードを入力し、[ログイン(Log In)] をクリックします。
- ページ左側の [設定(Preferences)] をクリックします。
- [音声(Audio)] 設定をクリックします。
- TSP 音声サービス プロバイダーから提供される電話会議アカウント(ホストおよび参加者の適切な電話番号とアクセス コードを含む)を追加します。詳細については、WebEx サイトで利用可能な『WebEx Site Administration Guide』を参照してください。

TSP 音声の設定と会議の概要

次の図は、TSP 音声向けに設定されるコンポーネントと、会議のスケジュール時および会議の開始時に実行される処理の概要を示しています。

図 28: TSP 音声の設定、スケジュール、および会議開始の流れ

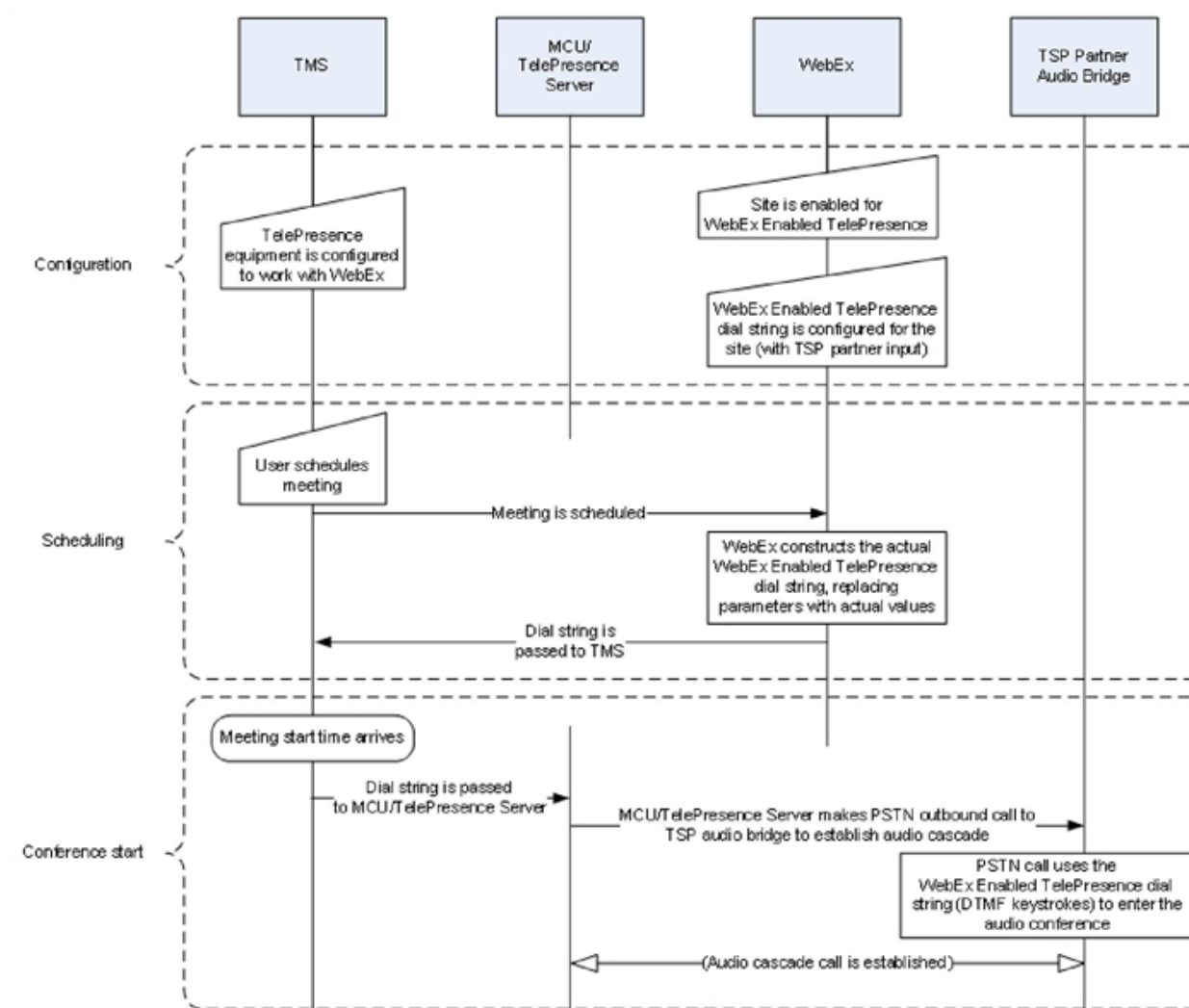

TSP 会議のしくみ

TSP 音声を使用する会議は、次のように実行されます。

1. 会議がスケジュールされます。
2. ダイヤル文字列が MCU/TelePresence Server に渡されます。
3. スケジュールされた開始時刻に、MCU/TelePresence Server が会議を開始します。
4. TelePresence が SIP 経由で WebEx に接続します。

5. TSP パートナーが各自のブリッジで音声会議を開始し、会議を開きます。
6. TelePresence は、SIP 経由で WebEx に接続すると同時に、DTMF ダイアル文字列を使用して TSP パートナー ブリッジに PSTN 経由でダイヤルインします。

MCU または TelePresence Server がホストとしてダイヤルインする場合の TSP 音声会議の動作

MCU/TelePresence Server は、どのような理由であっても最大再試行回数に達するまでリダイヤルを試行します。MCU/TelePresence Server がホストとして参加する場合、MCU/TelePresence Server がホストであるときにこのコールが何らかの理由で切断されると、TSP パートナーが音声会議を切断する(すべての参加者が切断される)可能性があることに注意してください。MCU/TelePresence Server はただちに再度ダイヤルインして音声会議を再確立しますが、参加者は再度コールインする必要があるかもしれません。「必要があるかもしれない」という表現を使っている理由は、これが TSP で設定可能であり、TSP プロバイダーによってその動作が異なる可能性があるためです。

Cisco WebEx Site Administration アカウントと Cisco TelePresence の統合

この章では、CMR Hybrid のために WebEx サイトを設定する方法について説明します。次のような構成になっています。

Cisco WebEx Site Administration アカウントと Cisco TelePresence の統合	176
Meeting Center TelePresence セッション タイプの割り当て	178
ネットワークベースの CMR Hybrid 会議の録画.....	181
WebEx and TelePresence Integration to Outlook のインストール	182
ユーザの WebEx アカウントのタイム ゾーンと言語の設定	184
ユーザの WebEx アカウントの TSP 音声の設定.....	185
次の作業	186

Cisco WebEx Site Administration アカウントと Cisco TelePresence の統合

固有の WebEx Site Administration URL とパスワードを使用して、WebEx Account Team 経由で Cisco WebEx Site Administration インターフェイスにアクセスできます。サイト管理者としてログインし、初期設定時にアカウントを統合およびプロビジョニングする必要があります。初期設定が完了したら、アカウントを管理できます。また、Cisco TelePresence システムで設定されているサービスと機能に関して WebEx ユーザ ガイドと管理者ガイドを参照できます。

次の項に進み、初期設定を完了します。

- [CMR Hybrid の Cisco WebEx Site Administration の設定 \[p.176\]](#)
- [Meeting Center TelePresence セッションタイプの割り当て \[p.178\]](#)

CMR Hybrid 用の Cisco WebEx Site Administration の設定

Cisco TelePresence を Cisco WebEx に統合するには、次の手順を実行します。

1. WebEx Site Administration URL のユーザ名とパスワードを使用して、WebEx Site Administration インターフェイスにログインします。
これは、WebEx サイトの URL の後にスラッシュ (/) と単語「admin」が付加されたものです。
例: `https://example.webex.com/admin`
2. 左側のナビゲーション バーの [サイトの管理 (Manage Site)] で、[サイト設定 (Site Settings)] を選択します。
[サイト設定 (Site Settings)] 画面が表示されます。
3. スクリーンショットに示すように、[OneTouch TelePresence オプション (OneTouch TelePresence Options)] に達するまで下にスクロールします。
図 29: Cisco WebEx 接続の設定

- Allow Cisco WebEx OneTouch meetings (MC only)
Enter the Cisco TMS (Cisco TelePresence Management Suite) booking service URL to connect your WebEx site to the TelePresence scheduling system.
Cisco TMS booking service URL: (Example: https://tmsbookinghost.domain.com)
- List TelePresence meetings on calendar
- Send invitation email to meeting host
- Display toll-free number to participants
- Enable TelePresence bandwidth control
- Display TelePresence welcome screen
- WebEx VoIP and video connection:
 - Automatically encrypted UDP/TCP SSL
 - TCP SSL
- Disable Hybrid VoIP

4. [Cisco WebEx OneTouch 会議を許可する (MCのみ) (Allow Cisco WebEx OneTouch meetings (MC only))] をクリックして選択します。
これを選択しないと、このサイトで Cisco WebEx が無効になり、残りの Cisco TelePresence Integration オプションがグレー表示になります。

5. WebEx and TelePresence Integration to Microsoft Outlook を使って会議をスケジュールするオプションと共に CMR Hybrid ソリューションを展開する場合は、[Cisco TMS Booking ServiceのURL (Cisco TMS booking service URL)] フィールドに、TelePresence Management Suite Extension for Microsoft Exchange (TMSXE) のホスト アドレスを入力する必要があります。(例: <https://tmsxe.example.com>) Cisco TMSXE の設定の詳細については、「[Cisco TelePresence Management Suite Extension for Microsoft Exchange の設定 \[p.143\]](#)」を参照してください。
6. [カレンダー上に Cisco TelePresence 会議をリストする (List Cisco TelePresence meetings on calendar)] をクリックして選択します。これにより、スケジュール済み会議が Cisco WebEx カレンダーに表示されます。
7. [会議ホストへの招待メールの送信 (Send invitation email to meeting host)] をクリックして選択します。これにより、会議のスケジュール後に、会議情報を記載した電子メールが Cisco WebEx ホストに送信されます。
8. [参加者へのフリーダイヤル電話番号の表示 (Display toll-free number to attendees)] をクリックして選択します。これにより、システムが参加者が会議参加のためにコールできるフリーダイヤル番号を表示できます。
9. (オプション) TelePresence Welcome 画面を表示するには、[TelePresence Welcome 画面を表示する (Display TelePresence welcome screen)] をクリックして選択します。Welcome 画面には、会議に接続中の参加者とその他の会議情報が表示されます。これは、参加者が共有しているコンテンツがない場合に表示されます。デフォルトでは Welcome 画面はオフです。
10. (TSP 音声のみ) TSP 音声を展開する場合は、[TSP アイデンティティコード (TSP identity code)] をクリックして選択し、TSP に関連付けられているコードを入力します (TSP に連絡して、この作業を行う必要があるかどうか、どんなコードを入力する必要があるか確認してください)。
注: サイトで CMR Hybrid を設定する前に、TSP コールイン ユーザ マージ機能がすでに設定され、標準の WebEx 会議で機能している必要があります。
11. [WebEx VoIPおよびビデオ接続 (WebEx VOIP and video connection)] セクションで、WebEx 会議アプリケーションとマルチメディア サーバ (VoIP およびビデオ) の間の接続方法を次のように選択します。
 - a. [自動暗号化 UDP/TCP SSL (Automatically encrypted UDP/TCP SSL)]: (**推奨**) WebEx 会議アプリケーションで暗号化 UDP を使用してマルチメディア サーバに接続できるようにします。UDP 接続が許可されない場合、アプリケーションは SSL にフォールバックします。これは特に、WebEx アプリケーションとテレプレゼンス デバイスの間のトラフィックの輻輳を最小限に抑える必要がある場合に、最も柔軟性が高いオプションです。
 - b. [TCP SSL]: WebEx 会議アプリケーションで SSL を使用してマルチメディア サーバに接続できるようにします。
重要: TCP/SSL は、CISCO TAC から推奨される場合にのみ選択してください。それ以外の場合は、UDP を選択しないでください。
12. (オプション) ユーザがこの WebEx サイトで VoIP 音声を使用できないようにするには、[ハイブリッド VOIP を無効にする (Disable Hybrid VOIP)] をオンにします。
これにより、CMR Hybrid 会議だけでなく、このサイトのすべての会議で VoIP が無効になります。
13. ページの一番下までスクロールし、[保存 (Save)] をクリックして設定を保存します。

「[Meeting Center TelePresence セッション タイプの割り当て \[p.178\]](#)」に進み、設定を完了します。

Meeting Center TelePresence セッション タイプの割り当て

セットアップを完了するには、WebEx Site Administration インターフェイスでホスト アカウントに Meeting Center TelePresence セッション タイプを割り当てる必要があります。それを行うには、個々のユーザの [ユーザの編集 (Edit User)] 画面を開くか、[ユーザリストの編集 (Edit User List)] 画面から各ユーザの適切なセッション タイプを選択します。新しいユーザを追加すると、デフォルトでこのセッション タイプが割り当てられます。次の項の手順に従い、このセッション タイプを確認または設定します。

- [ユーザ リストでの Cisco TelePresence セッション タイプの追加 \[p.178\]](#)
- [\[ユーザの編集 \(Edit User\)\] 画面での Cisco TelePresence セッション タイプの追加 \[p.180\]](#)

カスタム セッション タイプのサポート

WebEx WBS29 以降では、カスタム セッション タイプを作成できます。これにより、顧客は特定のユーザ グループに対して WebEx 機能を制限できます。たとえば、特定のユーザ グループに対して録画、チャット、および注釈を無効にするためのカスタム セッション タイプを作成できます。会議主催者が会議をスケジュールするときには、デフォルトの TelePresence セッション タイプが使用されます (これをカスタム セッション タイプに設定できます)。会議主催者が WebEx and TelePresence Integration to Outlook プラグインを使用して会議をスケジュールする場合、Site Administration レベルで設定されている他のカスタム セッション タイプを選択できます。WebEx サイト管理者は、特定のカスタム セッション タイプにアクセスできるユーザを決定できます。会議主催者が Cisco TMS、Smart Scheduler、または WebEx Scheduling Mailbox を使用してスケジュールを設定する場合、常にデフォルトの TelePresence セッション タイプが使用されます。WebEx サイトでカスタム セッション タイプを有効にするには、WebEx Cloud Services にお問い合わせください。有効になったら、左側のナビゲーション バーに移動し、[セッション タイプ (Session Types)] で [カスタム タイプの追加 (Add Custom Type)] を選択して、カスタム セッション タイプを作成できます。カスタム セッション タイプの作成方法の詳細については、WebEx Site Administration のヘルプを参照してください。

ユーザ リストでの Cisco TelePresence セッション タイプの追加

1. 左側のナビゲーション バーで、[ユーザの管理 (Manage User)] の [ユーザリストの編集 (Edit User List)] を選択します。スクリーンショットに示すように [ユーザリストの編集 (Edit User List)] 画面が表示されます。
図 30: WebEx Site Administration: [ユーザ リストの編集 (Edit User List)]

Active	Name	Email	User Name	Create Time	PRO	AJO	PRO
<input checked="" type="checkbox"/>	Name A	namea@yourcompany.com	namea	2/19/10 11:55 am	<input checked="" type="checkbox"/>	<input checked="" type="checkbox"/>	<input checked="" type="checkbox"/>
<input checked="" type="checkbox"/>	Name B	nameb@yourcompany.com	nameb	2/18/10 10:38 am	<input checked="" type="checkbox"/>	<input checked="" type="checkbox"/>	<input checked="" type="checkbox"/>
<input checked="" type="checkbox"/>	Name C	namec@yourcompany.com	namec	2/18/10 10:51 am	<input checked="" type="checkbox"/>	<input checked="" type="checkbox"/>	<input checked="" type="checkbox"/>
<input checked="" type="checkbox"/>	Name D	named@yourcompany.com	named	2/18/10 10:42 am	<input checked="" type="checkbox"/>	<input checked="" type="checkbox"/>	<input checked="" type="checkbox"/>
<input checked="" type="checkbox"/>	Name E	namee@yourcompany.com	named	4/8/10 4:07 pm	<input checked="" type="checkbox"/>	<input checked="" type="checkbox"/>	<input checked="" type="checkbox"/>

- Meeting Center TelePresence セッション タイプを表す PRO 列を見つけます。
各 Cisco WebEx ユーザ アカウントには一連のセッション タイプ チェックボックスがあります。これは、そのユーザに対して有効にされている Cisco WebEx セッション タイプを示します。「Meeting Center TelePresence」は、「PRO」セッション タイプの 1 つです。(「[Meeting Center への TelePresence セッション タイプの割り当て \[p.178\]](#)」に示すように、Meeting Center Pro 会議などのその他のセッション タイプにも「PRO」という見出しが付くことがあります。)
Meeting Center TelePresence セッション タイプを示す列を判別するには、任意の「PRO」セッション タイプの見出しをクリックします。「[図 31: \[TelePresence でサポートされている機能 \(Supported Features in TelePresence\)\] \[p.179\]](#)」に示すように、別のウィンドウが開き、そのセッション タイプの説明がこのウィンドウに表示されます。[TelePresence でサポートされる機能 (Supported Features in TelePresence)] というタイトルのセッション タイプ機能リストを示す列を見つけます。これが Meeting Center TelePresence セッション タイプです。

注:セッション タイプの列の数は、WebEx サイトでサポートされるセッション タイプの数に基づいて決まります。

- ユーザに Meeting Center TelePresence セッション タイプが割り当てられていることを確認するには、[ユーザ編集 (Edit User)] リストでそのユーザのエントリを見つけ、ステップ 2 で確認した適切な PRO セッション タイプのチェックボックスをオンにします。
- ページが一番下までスクロールし、[送信 (Submit)] をクリックします。

Meeting Center TelePresence セッション タイプが見つからない場合、またはすべての「PRO」セッション タイプをクリックしても [TelePresence でサポートされている機能 (Supported Features in TelePresence)] ウィンドウが表示されない場合は、このサイトは CMR Hybrid 向けに正しく設定されていません。

図 31: [TelePresence でサポートされている機能 (Supported Features in TelePresence)]

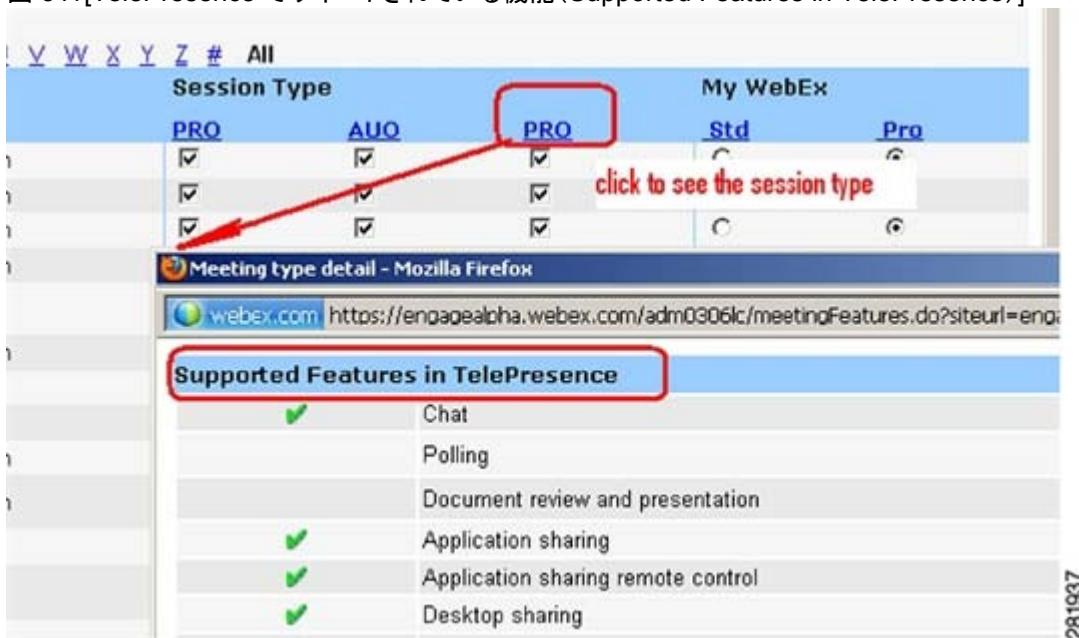

注:TelePresence 対応 WebEx サイトで [ユーザの追加 (Add User)] リンクを使用して新しいホスト アカウントを作成すると、このセッション タイプがデフォルトで割り当てられます。CMR Hybrid 会議をスケジュールするには、ユーザにこのセッション タイプが割り当てられている必要があります。このサイトが CMR Hybrid に更新された既存のサイトである場合、既存のユーザに Meeting Center TelePresence セッション タイプを追加する必要があります。

[ユーザの編集(Edit User)] 画面での Cisco TelePresence セッション タイプの追加

また、個々のユーザのアカウント設定でも Meeting Center TelePresence セッション タイプを設定できます。
[ユーザの管理(Manage Users)] > [ユーザリストの編集(Edit User List)] ページで、次の操作を実行します。

1. ユーザ エントリを見つけてクリックします。そのアカウントの [ユーザの編集(Edit User)] ウィンドウが開きます。
2. [特権(Privileges)] セクションにスクロールします。次に示すように、割り当てられているセッション タイプが、[許可されているセッション タイプ(Session Type Allowed)] ボックスに表示されます。

図 32: [許可されているセッション タイプ(Session Type Allowed)]

Service	Session Type Allowed
Meeting Center	<input checked="" type="checkbox"/> PRO: Meeting Center Pro meeting
	<input checked="" type="checkbox"/> AUO: WebEx Personal Conference
	<input type="checkbox"/> PRO: Meeting Center Pro Eval 4x20
	<input checked="" type="checkbox"/> PRO: Meeting Center TelePresence

3. 必須作業です。「[Meeting Center への TelePresence セッション タイプの割り当て \[p.178\]](#)」で赤色の円で示すように、[PRO: Meeting Center TelePresence] ボックスをオンにします。
4. ウィンドウ下部にある [更新(Update)] ボタンをクリックして、**PRO: Meeting Center TelePresence** セッション タイプの設定を保存します。

これで、Cisco WebEx Site Administration での Meeting Center の Cisco TelePresence セッション タイプ特権の設定が完了しました。Cisco WebEx アカウントが完全に統合およびプロビジョニングされました。

重要: すべての新規ユーザ アカウントでは TelePresence セッション タイプがデフォルトで有効になりますが、必要に応じてオフにできます。

注: CMR Hybrid が有効な場合は、WebEx Productivity Tools Integration to Microsoft Outlook の機能と外観が変化します。詳細については、Meeting Center User Guide ページで利用可能な『WebEx and TelePresence Integration to Outlook User Guide』を参照してください。

ネットワークベースの CMR Hybrid 会議の録画

WebEx リリース WBS29 では、会議主催者が CMR Hybrid 会議を録画できるようになりました。

- WebEx and TelePresence Integration to Outlook および WebEx Meeting Center クライアントは、録画が有効であるかどうかを自動的に検出し、該当するメッセージを表示します。
- 録画された会議を再生すると、WebEx と TelePresence の両方のビデオが、コンテンツ共有、チャット、およびポーリング(有効な場合)と共に表示されます。
- ユーザは、再生コントロールを使用するかビデオのサムネイルをクリックすることで、録画内を移動できます。
- 参加者の発言時には、録画の中で視覚的表現がユーザに表示されます。

注: ネットワーク ベースの録画は WebEx Cloud Services によって有効にされます。

WebEx and TelePresence Integration to Outlook のインストール

WebEx and TelePresence Integration to Outlook プラグインを使用して会議をスケジュールする会議主催者は、WebEx 生産性向上ツールを WebEx サイトからダウンロードして TelePresence にインストールする必要があります。

インストールする前に、WebEx サイトと TMSXE に関する次の情報がわかっていることを確認してください。

- WebEx サイトの URL
- WebEx ユーザ名
- WebEx パスワード
- TMSXE ユーザ名
- TMSXE パスワード

注: この情報については、WebEx または IT 管理者にお問い合わせください。

WebEx 生産性向上ツールをインストールするには、ユーザが次の手順を実行する必要があります。

1. ブラウザを開き、WebEx サイトに移動します。
2. [My WebEx] をクリックします。
3. アカウントにログインします。
4. ユーザに対して WebEx 生産性向上ツールのダウンロードを自動的に促すようにサイトが設定されている場合は、そのオプションが表示されます。その場合は [はい(Yes)] をクリックしてダウンロードを開始した後、ステップ 7 に進みます。それ以外の場合は次のステップに進みます。
5. 左側のナビゲーション バーで、[生産性向上ツールの設定 (Productivity Tools Setup)] をクリックします。
6. **ptools.msi** ファイルがコンピュータにダウンロードされます。
7. ダウンロードが完了したら、**ptools.msi** を開き、画面に表示される指示に従って WebEx 生産性向上ツールをインストールします。
8. インストール中に、WebEx サイトにログインする必要があります。

WebEx 生産性向上ツール ログイン

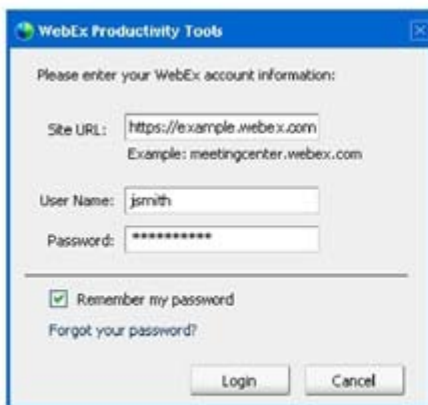

9. WebEx サイトの URL、ユーザ名、パスワードを入力し、[ログイン(Login)] をクリックします。

- ログイン後、WebEx生産性向上ツールがサーバと通信します。Cisco TelePresence Management Suite Extension for Microsoft Exchange (Cisco TMSXE)にログインするよう促されます。
Cisco TMSXE ログイン

- TMSXE のユーザ名とパスワードを入力し、[OK] をクリックします。
- 「WebEx 生産性向上ツールがインストールされました (WebEx Productivity Tools are installed)」というメッセージが表示されたら、[OK] をクリックします。
- [生産性向上ツール (Productivity Tools)] ウィンドウを閉じます。

これで、Microsoft Outlook を開き、WebEx and TelePresence Integration to Outlook を使用して CMR Hybrid 会議をスケジュールできます。

ユーザの WebEx アカウントのタイムゾーンと言語の設定

最適な結果を得るには、Outlook を使用してスケジュールを設定する会議主催者が次の手順を実行する必要があります。

- WebEx と Outlook のタイムゾーンを同じタイムゾーンに設定します。
会議主催者の WebEx と Outlook のタイムゾーンが一致しない場合は、WebEx と Outlook で同じ時刻に会議がスケジュールされません。
- WebEx アカウントで優先言語が選択されていることを確認します。
選択した言語は、会議への招待状ですべての招待者に対して表示される言語です。

WebEx アカウントの WebEx タイムゾーンと優先言語を設定するには、ユーザが次の手順を実行する必要があります。

1. ブラウザを開き、WebEx サイトに移動します。
2. [My WebEx] をクリックします。
3. WebEx ユーザ名とパスワードを入力して、[ログイン(Log In)] をクリックします。
4. WebEx 生産性向上ツールをダウンロードするオプションが表示される場合、すでにダウンロード済みであれば [後で(Later)] をクリックします。このツールをダウンロードして今すぐインストールする場合は、「[WebEx and TelePresence Integration to Outlook のインストール \[p.182\]](#)」のステップ 4 を参照してください。
[My WebEx会議(My WebEx Meetings)] ページが表示されます。
5. ページ右隅に、現在の言語とタイムゾーンの設定が表示されます。
6. 言語とタイムゾーンを変更するには、現在の言語またはタイムゾーンのいずれかを示すリンクをクリックします。
7. [設定(Preferences)] ページが表示されます。
8. [タイムゾーン(Time zone)] メニューと [言語(Language)] メニューを使用して、CMR Hybrid 会議に使用するタイムゾーンと言語を選択します。
9. [OK] をクリックします。

ユーザの WebEx アカウントの TSP 音声の設定

TSP 音声を使用する CMR Hybrid 会議をスケジュールする必要がある会議主催者は、自分のアカウントに TSP 音声プロバイダー情報を追加する必要があります。

詳細については、「[CMR Hybrid の TSP 音声の設定 \[p.169\]](#)」を参照してください。

次の作業

Cisco WebEx 管理サイト アカウントの管理の詳細については、WebEx サイトのヘルプを参照してください。
https://go.webex.com/docs/T27LB/common_docs/en_US/siteadmin/help/wwhelp/wwhimpl/js/html/wwhelp.htm

CMR Hybrid 会議のスケジュール

この章では、CMR Hybrid 会議のスケジュール方法の背景情報、ヒント、および既知の問題について説明します。次のような構成になっています。

はじめに	188
Cisco TMS での CMR Hybrid のスケジュール	189
CMR Hybrid 会議についての情報、ヒント、既知の問題	192

はじめに

この章では、TMS を使用して CMR Hybrid 会議をスケジュールする方法の概要と、CMR Hybrid 会議に関する役立つ情報、ヒント、既知の問題について説明します。

CMR Hybrid 会議をスケジュールする方法としては、TMS を使用したスケジュールの他に 3 つの方法があります。

- Cisco WebEx and TelePresence Integration to Outlook の使用
WebEx and TelePresence Integration to Outlook を使用すると、ユーザは Windows または Mac で Microsoft Outlook から CMR Hybrid 会議を直接スケジュールできます。外部のビデオおよび音声ダイヤルイン参加者の追加など、詳細オプションも使用できます。
スケジュールについては、『[WebEx and TelePresence Integration to Outlook Quick Reference Guide](#)』を参照してください。
他のユーザの代理として会議をスケジュールする方法、会議をスケジュールする代理人を割り当てる方法などの追加情報については、WebEx and TelePresence Integration to Outlook のヘルプ (Outlook で利用可能)、またはユーザガイド (WebEx サイトで利用可能) を参照してください。
- Cisco Smart Scheduler の使用
Cisco Smart Scheduler を使用すると、Macintosh、モバイル、その他の非 Windows ユーザが、タッチスクリーンに対応したシンプルな Web ベースのインターフェイスを使用して CMR Hybrid 会議をスケジュールできます。
スケジュールについては、『[Cisco Smart Scheduler and WebEx Scheduling Mailbox Quick Reference Guide](#)』を参照してください。
サポートされるブラウザとモバイル プラットフォームなどの詳細については、Cisco TelePresence Management Suite Provisioning Extension (TMSPE) のリリース ノートを参照してください。
- Cisco WebEx Scheduling Mailbox の使用
Cisco WebEx Scheduling Mailbox を使用すると、WebEx and TelePresence Integration to Outlook を使用しないユーザが、Outlook で TelePresence 対応 WebEx 会議を作成できます。そうするには TelePresence 会議室を招待し、特別な招待先として WebEx Scheduling Mailbox を組み込むことで会議に WebEx を追加します。
このメールボックスは単に「webex」と呼ばれることがあります。これは管理者により設定され、ユーザに提供されます。
詳細については、『[Cisco TelePresence Management Suite Extension for Microsoft Outlook \(TMSXE\) Installation Guide](#)』と TMSXE のリリース ノートを参照してください。
スケジュールについては、『[Cisco Smart Scheduler and WebEx Scheduling Mailbox Quick Reference Guide](#)』を参照してください。

Cisco TMS での CMR Hybrid のスケジュール

Cisco TMS で会議をスケジュールするときには、ユーザがネットワークプロトコル、MCU、ゲートウェイを考慮する必要はありません。Cisco TMS により、これらのインフラストラクチャ選択と互換性チェックが自動的に行われます。上級ユーザは、必要に応じて、会議に選択された方法を調整できます。

CMR Hybrid 会議をスケジュールするには、次の手順を実行します。

1. Cisco TMS にログインします。
2. [予約(Booking)] > [新しい会議(New Conference)] に進みます。

3. [タイトル(Title)] に、会議のタイトルを入力します。これは、すべての Cisco TMS インターフェイスと会議に関する電子メール通知に表示されます。
4. [タイプ(Type)] で [自動接続(Automatic Connect)] または [ワンボタン機能(One Button to Push)] を選択します。
 - [自動接続(Automatic Connect)]: 会議の開始時に、Cisco TMS がすべての参加者を自動的に接続します。
 - [ワンボタン機能(One Button to Push)]: ワンボタン機能に対応したエンドポイントに、会議ダイヤルイン情報が自動的に表示されます。これらのエンドポイントの参加者は、ボタンを押して会議に参加します。ワンボタン機能に対応していないエンドポイントでは、会議主催者がビデオダイヤルイン番号を追加します。

注: その他のタイプについては、TMS のヘルプを参照してください。

5. 会議の [開始時刻(Start Time)] と [終了時刻(End Time)]、または [期間(Duration)] を設定します。
6. [WebEx会議を含める(Include WebEx Conference)] がオンであることを確認します。
7. オプションで、[WebEx会議のパスワード(WebEx Meeting Password)] を入力します。

注: パスワードを入力しない場合、WebEx によって自動的にパスワードが生成されます。会議のスケジュールが正常に完了すると、パスワードが [確認(Confirmation)] ページに表示されます。

- オプションで、毎週または毎日の会議など、一連の関連する会議を作成するには [定例会議の設定 (Recurrence Settings)] をクリックします。

注: 詳細設定はオプションです。ほとんどの設定のデフォルト値には、管理ツールで設定された会議デフォルト値が使用されます。使用可能なすべての設定の概要については、ヘルプを参照してください。[詳細設定 (Advanced Settings)] の詳細については、Cisco TMS の [ヘルプ (Help)] ボタンをクリックしてください。

注: [セキュア (Secure)] が [はい (Yes)] に設定されている場合、Cisco TMS では、暗号化をサポートするシステムだけが会議に参加できます。

- オプションで、会議の招待状に表示される [会議情報 (Conference Information)] に、会議に関するメモを追加します。
- [参加者 (Participant)] タブで [参加者の追加 (Add Participant)] をクリックします。新しいウィンドウが表示されます。
- 既存のスケジュール済み会議およびアドホック会議に基づいて、選択可能な参加者と、参加者の可用性を示すプランナービューが表示されます。カラーの縦線は、スケジュール済み会議に対する現在の要求時間を表しています。
- 参加者をタイプ別に表示するには、各タブをクリックします。以前にスケジュールを使用したことがある場合、デフォルトのタブは、最近使用したシステムにすばやくアクセスできる [前回の使用 (Last Used)] になります。
- システムまたはスケジュール済み会議の詳細を確認するには、プランナービューでシステムまたはブロック上にカーソルを合わせます。
- 会議に参加者を追加します。そうするには、参加者のチェックボックスをオンにし、[>] ボタンをクリックして、ウィンドウ右側の選択された参加者のリストに参加者を追加します。MCU やゲートウェイなどのネットワークインフラストラクチャコンポーネントの追加は、オプションです (Cisco TMS によってこの操作が自動的に行われます)。
- Cisco TMS によって管理されないシステム (他の組織のエンドポイントや電話参加者など) を追加するには、[外部 (External)] タブを使用します。
- ダイヤルアウト参加者の場合、その連絡先情報を入力します。Cisco TMS は、スケジュールされた時間に参加者を会議に自動的に接続します。
- ダイヤルイン参加者 (ワンボタン機能をサポートしないエンドポイントを含む) の場合、Cisco TMS は会議でサイトをホストするために必要な容量を予約し、参加者に転送する正確なダイヤルイン情報を提供します。
- すべての参加者を追加したら、[OK] をクリックします。
- 会議ページが再び表示されます。このページの参加者セクションには、選択した参加者といくつかの追加タブが表示されます。これらの追加タブでは、コール接続方法の変更、会議の特定の MCU 会議設定などの拡張スケジュール作業を実行できます。
- [ビデオ会議マスター (Video Conference Master)] ドロップダウンリストを使用して、どのシステムを会議主催者とみなすかを決定します。一部のテレプレゼンスシステムは、この機能に必要な要件を満たしません。要件を満たすシステムだけがこのリストに表示されます。このシステムに対して、次の操作が求められます。
 - 自動コール開始がスケジュールされていない場合に、会議に接続する。
 - まもなく有効期限が切れる場合、会議を延長する。
- [会議の保存と有効化 (Save Conference)] をクリックします。会議が保存されると、Cisco TMS はすべてのルーティング計算を実行し、選択された参加者を接続する最適な方法を判別します。
 - Cisco TMS が要求の処理を完了できる場合:
 - 確認画面が表示されます。ここには会議が保存されたことが示され、会議の詳細情報 (参加者リスト、各参加者の会議への接続がどのようにスケジュールされているか、参加者がダイヤルする必要のある正確なダイヤル文字列など) が表示されます。

- また、Cisco TMS から確認の電子メールも送られ、そこにはすべての会議情報 (WebEx およびビデオダイヤルイン情報など) が示され、Outlook (または互換の) カレンダーにイベントを保存するための ICS 添付ファイルも含まれます。ICS 添付ファイルを開き、カレンダーに保存します。
- 確認電子メールを送信するように WebEx サイトが設定されている場合、WebEx からさらに 2 つの追加電子メール通知を受け取ります。1. 「会議がスケジュールされました (Meeting Scheduled)」という件名の電子メール。これには、ホスト キーと会議の WebEx 情報が含まれています。2. 「(参加者へ転送) 会議の招待状 ((Forward to attendees) Meeting Invitation)」という件名の電子メール。これには参加者の WebEx 情報だけが含まれています。
- Cisco TMS が予約要求の処理を完了できない場合:
 - i. [新しい会議 (New Conference)] ページに戻ります。メッセージ バナーに、会議を保存できなかった理由が示されます。可用性の欠落、ネットワークリソースの不足、またはすべての参加者を接続するためのルートが不明なことなどが原因である可能性があります。
 - ii. 会議の設定を編集して、問題を解決し、会議を再度保存してください。
 - iii. 会議のスケジュールが正常に完了したら、カレンダー アプリケーションを使用して会議に参加者を招待します。

CMR Hybrid 会議エクスペリエンスについては、「[CMR Hybrid エクスペリエンス \[p.24\]](#)」を参照してください。

CMR Hybrid 会議についての情報、ヒント、既知の問題

ここでは、CMR Hybrid 会議に関する役立つ情報(ヒントと既知の問題など)を説明します。CMR Hybrid Solution に含まれる各製品に対応する項に分かれています。

Cisco TMS

- 予約の前に Cisco TMS 管理者による会議の承認を義務付けるよう、Cisco TMS を設定できます。ポートの使用を制限/調整する必要がある企業では、この機能を使用してポートの使用を調整できます。
- Cisco TMS は、ポートの数を、スケジュール時に Cisco TMS 会議の [外部(External)] タブで選択された数に制限します。
- TelePresence および WebEx の両方では、会議のスケジュール時に [デフォルト セットアップ バッファ (Default Setup Buffer)] 設定を使用することで、会議の早期開始がサポートされます。

注: Smart Scheduler、WebEx and TelePresence Integration to Outlook、および TMS Booking API を使用するその他のクライアントを使用する場合は、セットアップ(およびティアダウン)バッファがサポートされません。

- TelePresence および WebEx の両方では、会議のスケジュール時に [延長モード(Extend Mode)] 設定を使用することで、会議の延長がサポートされます。会議の延長は保証されていません。スケジュールされた会議終了時刻の時点でリソース(ポート)がすべて予約されている場合は、会議が終了します。
- WebEx and TelePresence Integration to Outlook を使用して会議をスケジュールする会議主催者は、その後 Cisco TMS でその会議を変更してはなりません。後で Cisco TMS で元の会議を変更すると、Cisco TMS でのその会議の情報が、会議主催者の Outlook カレンダーと同期していない状態になります。その理由は、Cisco TMSXE には会議主催者のカレンダーへの書き込みアクセス権がないので、カレンダーを変更できないためです。

MCU および TelePresence Server

- 会議の開始時に TelePresence または WebEx 参加者がいない場合でも、MCU/TelePresence Server は WebEx にコールします。
- MCU/TelePresence Server の役割は、通常の WebEx 参加者とは異なります。会議に参加した時点で、その会議に会議ホストがいない場合、MCU がデフォルトのホストとなって会議を開始します。
- WebEx ホストがすでに存在する場合は、MCU/TelePresence Server はホストになりません。
- WebEx ホストが会議を退席すると、MCU/TelePresence Server がホストになり、会議は継続されます。
- WebEx ホストが会議を退席する前に MCU/TelePresence Server が会議を退席した場合、会議は継続されます。
- WebEx ホストが退席した後で MCU/TelePresence Server が会議を退席した場合、会議は終了します。
- MCU/TelePresence Server が退席した後で WebEx ホストが会議を退席した場合、会議は終了します。
- MCU/TelePresence Server が退席した後で WebEx ホストが引き続き会議にとどまる場合、WebEx 会議は継続されます。

- デフォルトでは、TelePresence Server が ActivePresence 画面レイアウトでビデオを送信します。このレイアウトでは、発言中の参加者が全画面ペインに表示され、その他の参加者が画面下部の最大 6 つの同一サイズのオーバーレイ ペインに表示されます (2 画面エンドポイントと 4 画面エンドポイントの場合は最大 4 つのペイン)。WebEx の全画面モードでは、WebEx 参加者がウィンドウ下部の TelePresence ビデオの下、同一サイズのペインに表示されます。デフォルトでは、MCU はビデオを全画面レイアウトで送信します。

エンドポイント

- 任意の TelePresence エンドポイントから会議に参加する参加者が、エンドポイントをコンピュータ モニタとして使用している場合は、これらの参加者に WebEx からのプレゼンテーションが表示されないことがあります。
- EX60 から提供されるコンテンツが表示されるまでに時間がかかることがあります。エンドポイントが Unified CM に登録されている場合、Unified CM で User-Agent パススルーを有効にすることで、これを解決できます。

Cisco TMSXE

Web Scheduling Mailbox を使用して会議を予約するときに、TMSXE がエラー状態 (WebEx サーバに接続できないなど) を検出すると、エラーを通知する電子メールがプレーン テキスト形式で会議主催者に送信されます。

WebEx

- WebEx 参加者のカメラがオンになっていない場合、参加者は黒色のシルエットとして表示されます。
- WebEx Meeting Center では、TelePresence ユーザが発言中である場合および参加者リストの両方で、すべての TelePresence エンドポイントが「TelePresence システム (TelePresence systems)」という 1 つの WebEx 参加者として表示されます。
- Meeting Center の全画面ビューでは、「TelePresence システム (TelePresence systems)」参加者は、次に示すように黒色のシルエットとして表示されます。
全画面ビューでの「TelePresence システム (TelePresence systems)」

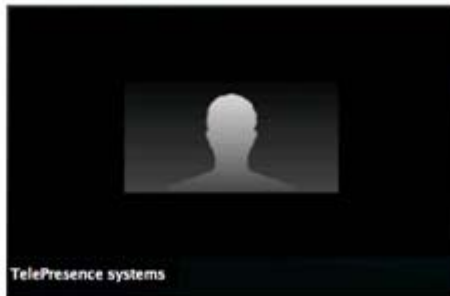

- WebEx ホストは、参加者が会議に参加した後で、参加者全員または個別の参加者をミュートにできます。WebEx クライアントで TelePresence 参加者をミュートにすることはできません。TelePresence 参加者は、自分自身をミュートにする必要があります。
- WebEx 参加者をミュートにするには、WebEx ホストでなければなりません。ホストの役割を再度取得するには、WebEx ホスト キーを取得する必要があります。
- 会議は、その会議の最初の参加者 (ホストまたは他の WebEx 参加者) によって開始されます。他の参加者は会議に「参加」します。
- ホスト以外の参加者が会議を開始できるのは、サイトで [ホストより前に参加 (Join Before Host)] 機能が有効になっていて、その開始時刻がスケジュール時刻の 5/10/15 分前である場合だけです。それ以外の場合、参加者は、ホストが会議を開始するまで待機する必要があります。

- WebEx の音声のみの参加者が発言する場合、次のビデオ参加者が発言するまでは、直前に発言したビデオ参加者が表示されます。
- Outlook と WebEx の両方で会議を正しい時刻にスケジュールするには、ユーザの Outlook タイムゾーンと WebEx アカウントのタイムゾーンが同一でなければなりません。
- 会議の WebEx 部分が終了すると、音声も終了します。
- WebEx ホストが会議から退席するときには、ホストに対してメッセージが表示され、すべての参加者の会議を終了させずに会議から退席するかどうか尋ねます。ホストは会議を退席するか、または終了するかを選択できます。
- MCU と WebEx 間のリンク帯域幅は、最も低い帯域幅を使用する WebEx クライアントにより設定されます。この帯域幅は、最も低い帯域幅の WebEx クライアントが会議から退席すると即時に増える可能性があります。たとえば、対応帯域幅 360p の WebEx クライアントが会議に参加すると、TelePresence から WebEx 参加者全員への最大帯域幅が 360p になります。その参加者が会議を退席し、その他のすべてのクライアントがこれよりも高い帯域幅(たとえば 720p)に対応している場合、WebEx 参加者全員の帯域幅が増加します。

トラブルシューティング

この章では、トラブルシューティングのヒントと情報について説明します。次のような構成になっています。

検証とテスト.....	196
トラブルシューティングのヒント.....	197
システム動作の管理.....	209

検証とテスト

Cisco WebEx Site Administration オンライン ヘルプ

Cisco WebEx Site Administration の使用に関する詳細については、次のように Cisco WebEx Site Administration のヘルプを参照してください。

1. WebEx サイトの Site Administration にログインします。
これは、WebEx サイトの URL の後にスラッシュ (/) と単語「admin」が付加されたものです。
例: `https://example.webex.com/admin`
2. ページ左側の [アシスタンス(Assistance)] の下の [ヘルプ(Help)] リンクをクリックします。

トラブルシューティングのヒント

ここでは、CMR Hybrid 会議の次のような問題に関するトラブルシューティングのヒントを説明します。

- [会議のスケジュールに関する問題 \[p.197\]](#)
- [会議の開始または参加に関する問題 \[p.199\]](#)
- [会議の進行中に発生する問題 \[p.200\]](#)
- [TSP 音声会議に関する問題 \[p.205\]](#)
- [TelePresence Server および MCU に関する問題 \[p.206\]](#)
- [WBS28.12.27 ロックダウン バージョンと WBS29.13.x ロックダウン バージョンでのCMR Hybrid WebEx Site Administration の設定の相違点](#)
- [CMR Hybrid での WebEx Site Administration WBS29.x に関する既知の問題/制限事項 \[p.208\]](#)

会議のスケジュールに関する問題

ここでは、会議主催者が Cisco TMS を使って会議をスケジュールする際に発生する可能性のある問題について説明します。

次の表で、会議を正しくスケジュールできない原因となる一般的な問題の解決方法を示すトラブルシューティング情報を確認できます。

表 21: 会議のスケジュールに関する問題

問題またはメッセージ	考えられる原因	推奨処置
会議主催者が、会議がスケジュールされたことを確認する電子メールを Cisco TMS から受信しません。	Cisco TMS が、確認電子メールを送信するように設定されている。	Cisco TMS 設定を確認します。Cisco TMS 設定が正しい場合は、アンチウイルス/ファイアウォール プログラムを調べて、Cisco TMS からの送信がブロックされているかどうか確認します。
会議主催者が TMS を使用して会議をスケジュールした後、「WebEx との通信中に予期しないエラーが発生しました。(An unexpected error occurred while communicating with WebEx.)」というエラーが表示されます。会議は作成されましたが、WebEx の設定に問題があります。会議確認メールを受信しますが、WebEx の情報がそれに含まれていません。	会議主催者の WebEx ホスト アカウントが、Meeting Center TelePresence セッション タイプでプロビジョニングされていない。	WebEx サイトの WebEx Site Administration にログインし、会議主催者のホスト アカウントで [Meeting Center TelePresence] セッション タイプが有効になっていることを確認します。詳細については、「 Cisco WebEx Site Administration アカウントと Cisco TelePresence の統合 [p.175] 」を参照してください。

問題またはメッセージ	考えられる原因	推奨処置
会議がエンドポイントのディスプレイにリストされません。	複数のスケジューリング サーバがそのエンドポイントを管理している(例: Cisco TMS と CTS-Manager が同時に管理している場合など)。 その他の原因: <ul style="list-style-type: none"> スケジュール済み会議のタイプがワンボタン(OBTP)でない。エンドポイントには OBTP 会議だけが表示されます。 エンドポイントと Cisco TMS の間のネットワーク接続で障害が発生している。 	1 つのエンドポイントを除くすべてのエンドポイントにプッシュされる場合は、ネットワーク接続を確認します。どのエンドポイントにもプッシュされない場合は、Cisco TMS がダウンしているかどうかを確認します。 [管理ツール (Administrative Tools)] > [設定 (Configuration)] > [WebEx 設定 (WebEx Settings)] で、WebEx サイトを選択し、[接続ステータス (Connection Status)] が [接続 OK (Connection OK)] であることを確認します。
(([保存 (Save)]をクリックすると) Cisco TMS で WebEx スケジュールエラーが発生します。 症状: Cisco TMS に、「WebEx 会議を追加できません。WebEx ユーザ名またはパスワードが正しくありません。(Unable to include WebEx conference. Incorrect WebEx username or password.)」と表示されます。	WebEx サイトでネットワークの問題が発生している。 WebEx ユーザが WebEx サイトに存在しない。 原因: この主催者に関して設定されている WebEx サイトが、会議主催者に関して設定されている WebEx ユーザ名とパスワードを認識しない。	WebEx アカウント ユーザ プロファイルを確認します。 推奨処置: ユーザ個人情報ページで WebEx サイトの WebEx ユーザ名/パスワードを確認します。また、WebEx サイト ユーザ クレデンシャル情報が変更されている可能性もあります。この場合は、WebEx サイト管理者にお問い合わせください。 Cisco TMS トラブルシューティング情報を参照してください。この問題は Cisco CMR Hybrid に限定されていません。
WebEx から確認電子メールが送信されません	WebEx サイトで電子メールが有効になっていない	WebEx サイト管理者にお問い合わせください。
会議が TMS で予約されていますが、WebEx が存在しません。	会議に予約されているエンドポイントが Exchange でメールボックスとして設定されているが、招待状の AutoAccept が設定されていない。	CMR Hybrid 会議で予約用のメールボックスとして使用できるすべてのエンドポイントを、Exchange で AutoAccept に設定する必要があります。
「TelePresence スケジューリング システムで問題が発生しました。しばらくしてから再試行してください。(We've hit a glitch in connecting to the telepresence scheduling system. Try again later.)」	TMSXE	TMSXE 管理者にお問い合わせください。
TMS での会議のスケジュール設定時に WebEx オプションが表示されません。	WebEx ユーザ名とパスワードが TMS ユーザ プロファイルにまだ追加されていない。	TMS ユーザを編集し、WebEx ユーザ名とパスワードを入力して保存します。これで、WebEx オプションが TMS スケジューリング UI に表示されます。

会議の開始または参加に関する問題

ここでは、会議参加者が会議を開始したり会議に参加したりするとき発生する可能性のある問題について説明します。

参加者による会議の開始または参加を妨げる一般的な問題を解決する方法については、次の表のトラブルシューティング情報を参照してください。

表 22: 会議の開始または参加に関する問題

問題またはメッセージ	考えられる原因	推奨処置
WebEx 会議に参加できません	会議がまだ開始されていない	会議の開始を待機します
どのエンドポイントも TelePresence 会議に参加できません。	TelePresence 会議が存在しない。 コールを正しくルーティングできなかった。	1. MCU/TelePresence Server を調べて、会議が作成されたことを確認します。 2. MCU/TelePresence Server のイベント ログを調べます。 3. VCS 検索履歴を調べます。
TelePresence 会議が早期に開始しませんでした。「会議の早期開始」が機能しませんでした。	Cisco TMS スケジュール済み会議では、早期開始がサポートされていません。エンドポイントは、会議が開始するまで待つてダイヤルインする必要があります。	セットアップ バッファとティア ダウン バッファの設定を調べます。
1 人の TelePresence 参加者が会議に参加できません。	ビデオ ポートと音声ポートが不足している。 エンドポイントから MCU または TelePresence Server へのコールルーティングの問題	会議のイベント ログを調べます。さらに、TelePresence Server または MCU で会議を調べます。 管理者は [TelePresence Server 会議 (TelePresence Server Conferences)] ページでポート値を変更することで、この制限を取り除くことができます。
TelePresence 参加者が音声でしか参加できません。	ビデオ ポートが不足している。	Cisco TMS、TelePresence Server または MCU のビデオ ポートを増やします。
すべての TelePresence 参加者が会議に参加できません	会議がまだ開始されていない。Cisco TMS スケジュール済み会議では、早期開始がサポートされていません。エンドポイントは、会議が開始するまで待つてダイヤルインする必要があります。 MCU/TelePresence Server の音声ポートおよびビデオ ポートがすべて使用中。もう 1 つの原因は、会議のポートのビデオ/音声制限に達したことです。	MCU/TelePresence Server のポート合計容量に達した場合、必要な操作はありません。 会議の制限に達した場合は、管理者が [TelePresence Server 会議 (TelePresence Server Conferences)] ページでこの制限を取り除くことができます。
WebEx ホストが会議に参加した後で、MCU/TelePresence Server が切断します。	WebEx ホストが現在、別の会議に参加しており、その会議でもホストになっている。	同じ WebEx ホスト ID を使用して複数の会議に同時に参加しないでください。 1 つのホストが一度に実行できる CMR Hybrid 会議は 1 つだけです。

会議の進行中に発生する問題

ここでは、会議の進行中に会議参加者に発生する可能性のある問題について説明します。

会議の進行中に発生する一般的な問題を解決する方法については、次の表のトラブルシューティング情報を参照してください。

表 23: 会議の進行中に発生する問題

問題またはメッセージ	考えられる原因	推奨処置
WebEx Welcome 画面が表示されません	<p>MCU でコンテンツが無効になっている。</p> <p>MCU/TelePresence Server から WebEx へのビデオ コールが失敗した。接続はさまざまな原因で失敗することがあります。</p> <ul style="list-style-type: none"> 解決不能な SIP URI が原因で、WebEx SIP ダイアルが接続先に到達できない WebEx サーバがダウンしている VCS の検索ルールの問題 VCS でのメディア暗号化設定 	<ul style="list-style-type: none"> MCU の設定および会議ステータスを確認します。 検索ルールを検証し、SIP URI が WebEx サイトに正しくルーティングされることを確認します。 VCS でこのゾーンの暗号化設定を確認します。 上記の操作を行ってもエラーが解決しない場合は、WebEx サイト管理者にお問い合わせください。
TelePresence が WebEx にリンクされません	<p>MCU/TelePresence Server から WebEx へのビデオ コールが失敗した。接続はさまざまな原因で失敗することがあります。</p> <ul style="list-style-type: none"> 解決不能な SIP URI が原因で、WebEx SIP ダイアルが接続先に到達できない WebEx サーバがダウンしている VCS の検索ルールの問題 VCS でのメディア暗号化設定 	
WebEx でビデオが表示されません	<p>WebEx 参加者がビデオを有効にしていない。</p> <p>WebEx 参加者のカメラに問題がある。</p>	<ul style="list-style-type: none"> TelePresence および WebEx コールが接続されていることを確認します。 TelePresence に接続した参加者がビデオを送信しているかどうかを確認します。

問題またはメッセージ	考えられる原因	推奨処置
<p>Windows または Mac の WebEx Meeting Center クライアントで低帯域幅の警告が表示されます</p> <p>TelePresence からの受信時</p> 	<ul style="list-style-type: none"> WebEx Meeting Center クライアントに使用可能な帯域幅が不足している。 ダウンロード速度がビデオ解像度 180p を下回っている。 	<ul style="list-style-type: none"> Meeting Center クライアントは、TelePresence で低いしきい値 (1.1Mbps) を使用して WebEx への送信を自動的に再テストし、状況が改善するとビデオを表示します。 WebEx Meeting Center クライアント用に十分な帯域幅があることを確認します。 <ul style="list-style-type: none"> データ共有が有効な場合に低帯域幅警告を回避するには、継続的なスループットとして 1.2 mb/s が必要です。 会議から切断して再接続し、メインビデオに再度参加します。
<p>「低帯域幅またはローカル コンピュータの状態が原因で、現在 TelePresence ビデオをご利用いただけません。(Due to low bandwidth or local computer conditions, TelePresence video is not currently available.)」</p> <p>TelePresence への送信時</p>		
		<ul style="list-style-type: none"> 「Windows または Mac の WebEx Meeting Center クライアントでの低帯域幅に関する警告の原因 [p.203]」および「Windows または Mac の WebEx Meeting Center クライアントでの低帯域幅のトラブルシューティングに関するヒント [p.204]」を参照してください。 CMR Hybrid での Meeting Center クライアントの要件については、「前提条件 [p.14]」を参照してください。 サポートに連絡する前に、会議から音声とビデオの統計情報を取得してください。会議進行中に Meeting Center クライアントで次の手順を実行します。 <ul style="list-style-type: none"> [会議 (Meeting)] > [音声とビデオの統計情報... (Audio & Video Statistics...)] を選択します。 あるいは全画面ビューで、発言中の参加者のビデオを右クリックし、[音声とビデオの統計情報... (Audio & Video Statistics...)] を選択します。

問題またはメッセージ	考えられる原因	推奨処置
TelePresence でビデオが表示されません	-	<ul style="list-style-type: none"> WebEx ユーザがすでに参加済みで、ビデオを送信しているかどうかを確認します。
WebEx で音声が聞こえません	-	<ul style="list-style-type: none"> TelePresence コール統計情報を調べて、TelePresence エンドポイントがミュートになっていないことを確認します。 WebEx ユーザの間で相互に聞こえることを確認します。
TelePresence で音声が聞こえません	-	<ul style="list-style-type: none"> TelePresence の統計情報を調べて、WebEx 側から音声を受信しているかどうかを確認します。 PSTN/TSP 音声の場合は、音声コールが接続されていることを確認します。
TelePresence 側で、WebEx 側から共有されるプレゼンテーションが表示されません	-	<ul style="list-style-type: none"> TelePresence の統計情報を調べて、コンテンツ チャネルの状況を確認します。 WebEx ユーザ間で相互にコンテンツが表示されるかどうかを確認します。
WebEx 側で、TelePresence 側からのプレゼンテーションが表示されません	-	<ul style="list-style-type: none"> TelePresence の統計情報を調べて、コンテンツ チャネルの状況を確認します。 WebEx ユーザ間で相互にコンテンツが表示されるかどうかを確認します。
WebEx 側で、WebEx からのプレゼンテーションが表示されません	-	<ul style="list-style-type: none"> WebEx 管理者に連絡してアドバイスを受けてください。
TelePresence 側で、TelePresence 側からのプレゼンテーションが表示されません	-	<ul style="list-style-type: none"> TelePresence の統計情報を調べて、コンテンツ チャネルが確立しているかどうかを確認します。 コンテンツ送信を停止してから再開してみます。
プレゼンテーションがメイン ビデオに表示されます	-	<ul style="list-style-type: none"> コンテンツ チャネルの現在のコール統計情報を調べます。 SIP コールが暗号化されているかどうかを確認します。
TelePresence 側で表示される WebEx 参加者からのビデオが低品質です	-	<ul style="list-style-type: none"> ネットワークの帯域幅を調べて、ネットワーク接続不良が発生しているかどうかを確認します。

問題またはメッセージ	考えられる原因	推奨処置
WebEx 側で表示される TelePresence 参加者からのビデオが低品質です	ネットワーク接続不良	<ul style="list-style-type: none"> TelePresence 参加者のコール統計情報を確認します。
ビデオで音声が遅れます(リップ シンクの問題)	PSTN/TSP 音声では、リップ シンクは保証されません	-
発言中の参加者が切り替わりません	-	<ul style="list-style-type: none"> PSTN/TSP の場合、音声コールとビデオ コールがリンクされていることを確認します。
発言中のコールイン参加者のビデオが切り替わらず、これらの参加者に電話アイコンが関連付けられています。	<ol style="list-style-type: none"> WebEx サイト管理者が正しく設定されていない。 音声コールが失敗した。 MCU が誤った参加者 ID を送信する。 	<ul style="list-style-type: none"> Cisco TMS CCC または MCU で、音声コールが失敗したかどうかを確認します。 コールイン ユーザをマージするには、サイトで WebEx サイト管理者の「TSP アイデンティティコード」が有効になっている必要があります。無効になっていると、コールイン マージは機能しません(たとえ正しい値をダイヤルし、InterCall で #1 が正しい場合でも)。
WebEx 側での TelePresence 参加者からのプレゼンテーションが低品質です。	ネットワークの問題が発生している可能性があります。	<ul style="list-style-type: none"> TelePresence と WebEx の間の帯域幅を調べます。
WebEx 参加者からのビデオがフリーズします。	ネットワークの問題が発生している可能性があります。	<ul style="list-style-type: none"> TelePresence と WebEx の間の帯域幅を調べます。
会議が予期しない状況で終了します	-	<ul style="list-style-type: none"> TelePresence ログを調べ、コール終了の理由を確認します。
会議が自動的に延長されませんでした	現在の会議が終了した時点で始まる別の会議に TelePresence が予約されている。	<ul style="list-style-type: none"> Cisco TMS 予約リストを調べて確認します。

Windows または Mac の WebEx Meeting Center クライアントでの低帯域幅に関する警告の原因

症状 1: WebEx で TelePresence ビデオを受信中に、低帯域幅警告が 1 回表示されます。

- UDP と TCP (Fw ポート、WebEx サイトの設定)
- 実行中の他のアプリケーション: 大きな電子メール、VPN クライアント、仮想化セッション
- Wi-Fi と有線 LAN アクセス
- インターネットへの帯域幅 < 400~500 kpbs

注:「低帯域幅」エラー メッセージの表示(およびメッセージの内容)は、モバイル WebEx クライアントとデスクトップ クライアントで異なります。

症状 2: WebEx で TelePresence ビデオを受信するとき、または WebEx ビデオを TelePresence に送信するときに、WebEx のすべてのユーザに対して低帯域幅警告が表示されます。

- WebEx と TelePresence の間のカスケード リンクのネットワーク状態が低下しています (TS/MCU)。

症状 3: ビデオがオンになっている特定の WebEx クライアントが、TelePresence へのビデオ送信時に TelePresence でアバターとして表示されます。

- 前述の症状 1 と同じ状態です。

注: WebEx クライアント (90p) ビデオが引き続き表示されることがあります。この場合、1 人の発言中の WebEx 参加者が WebEx に表示されますが、TelePresence では同時に表示されません。

症状 4: TelePresence System ビューがサムネイルで表示されません (アバターのみ)。

- これは設計上、WebEx ビデオとのエクスペリエンス整合性のために導入されたものです (また、TelePresence 参加者が現在発言中の参加者である場合、WebEx クライアントには Active Presence サムネイルが表示されません)。

Windows または Mac の WebEx Meeting Center クライアントでの低帯域幅のトラブルシューティングに関するヒント

WebEx Meeting Center クライアントの低帯域幅をトラブルシューティングするには、以下の手順を実行します。

1. WebEx 遅延のトラブルシューティングに関するヒントを <http://kb.webex.com/WBX28297> で確認してください。
2. プロキシとファイアウォールで指定されるすべての WebEx ポートを許可していることを確認してください。詳細については、「How Do I Allow WebEx Traffic on My Network?」(<https://kb.webex.com/WBX264>) を参照してください。
3. 『[VCS Basic Configuration \(Control with Expressway\) x8.2 Deployment Guide](#)』の「Appendix 3: Firewall and NAT settings」を参照して、VCS-Expressway または Expressway-E で正しいポートが有効になっていることを確認します。
4. TMS で次の手順を実行し、TMS での WebEx 参加者の帯域幅の設定を確認します。
 - a. [管理ツール (Administrative Tools)] > [構成 (Configuration)] > [WebEx の設定 (WebEx Settings)] に進みます。
 - b. [WebEx サイト (WebEx Sites)] でご使用の WebEx サイトをクリックします。
 - c. [WebEx サイトの設定 (WebEx Site Configuration)] ページで、[WebEx 参加者の帯域幅 (WebEx Participant Bandwidth)] が **2048 kbps** 以上に設定されていることを確認します。
5. 次の手順に従い、WebEx サイトのサイト管理設定を確認します。
 - a. WebEx サイトの WebEx Site Administration にログインします
 - b. 左側のナビゲーションにある [サイトの管理 (Manage Site)] で、[サイト設定 (Site Settings)] をクリックします。
 - c. [WebEx VOIP およびビデオ接続 (WebEx VOIP and Video Connection)] で [自動暗号化された UDP/TCP SSL (Automatically encrypted UDP/TCP SSL)] を選択し、Cisco TMS が TelePresence ゲートウェイに UDP 経由で接続できるようにします。UDP 接続が許可されていない場合、Cisco TMS は TCP にフォールバックします。
 - d. [サイト設定 (Site Settings)] で、[Cloud Collaboration Meeting Room のオプション (Cloud Collaboration Meeting Room Options)] をクリックします。
 - e. [ビデオデバイスの帯域幅制御を有効にする (Enable video device bandwidth control)] をオンにします。

- f. [サイト設定 (Site Settings)] ページで [サイト設定対象 (Site Settings for)] メニューから [共通 (Common)] を選択します。
- g. [サイトのオプション (Site Options)] で最大ビデオ帯域幅を設定すると、サイト管理者が会議のビデオに最大フレーム レートを設定できます。デフォルトは 15 fps です。

TSP 音声会議に関する問題

ここでは、TSP 音声を使用する会議で発生する可能性のある問題について説明します。

TSP 音声会議で発生する一般的な問題を解決する方法については、次の表のトラブルシューティング情報を参照してください。

表 24: TSP 音声会議に関する問題

問題またはメッセージ	考えられる原因	推奨処置
ホストで以前にスケジュールされ、スケジュールの終了時刻を過ぎて延長された会議の音声に、TelePresence が参加します。	<p>TelePresence システムは、スケジュールされた時間にホスト音声会議にダイヤルインします。延長中の以前の音声会議にホストが参加している可能性があります。</p> <p>例:</p> <p>TelePresence によって使用されるホスト アカウントが、実際の WebEx ホストのアカウントです。このホスト アカウントが 2 つの連続する会議をスケジュールします (最初の会議は WebEx 会議、2 番目は TP+WebEx)。ホストが最初の会議を開始し、この会議が延長します。TelePresence+WebEx の会議の開始時点で、TelePresence はダムダイヤル文字列を使用して TSP 会議にダイヤルし、この会議に接続します。結果: TelePresence 参加者には、以前の会議の音声聞こえます。</p> <p>これは TSP 音声のしくみが原因であり、顧客に十分に理解される可能性があります。</p>	<ul style="list-style-type: none"> ▪ TSP 音声への参加後に TelePresence 音声プロンプトを再生するように設定します。「Cisco TelePresence が音声会議に参加しました (Cisco TelePresence is now in the audio conference)」(あるいは類似のメッセージ)。 <p>注: API を使用する方法ではこれは解決できません。</p>
ホストが「音声会議を継続する (keep audio conference running)」オプションを指定して退席した、以前のスケジュール済み会議の音声に TelePresence が参加します。	<p>前述のシナリオに似ており、ホストは最初の会議を退席しますが、退席時に「音声会議を継続する (keep audio conference running)」を選択しています。したがって、最初の会議の音声会議が継続され、やがて TelePresence がダイヤルインします。</p> <p>これは TSP 音声のしくみが原因であり、顧客に十分に理解される可能性があります。</p>	<ul style="list-style-type: none"> ▪ TSP 音声への参加後に TelePresence 音声プロンプトを再生するように設定します。「Cisco TelePresence が音声会議に参加しました (Cisco TelePresence is now in the audio conference)」(あるいは類似のメッセージ)。 <p>注: API を使用する方法ではこれは解決できません。</p>
「ホストプライベート会議コード」のために DTMF ダムダイヤル入力方式を使用できないことがあります (ホストとしてダイヤルイン + ホストがすでにダイヤルイン済み)。	<p>TSP が「ホスト プライベート会議コード」を導入した場合、ホストが使用する会議コードは参加者が使用するコードと異なるため、ホストが PIN 番号を入力する必要がありません。この場合、ホストがすでに会議にダイヤルしている場合、音声プロンプト コール フローによって MCU のダムダイヤルが使用できなくなることがあります。(当社のテストでは、この時点で TSP ブリッジからすべての外国語プロンプトが聞こえました。これはホスト会議コードがすでに使用中であるというブリッジ警告です。)</p>	<ul style="list-style-type: none"> ▪ API 方式を使用します。または、 ▪ TSP パートナーへのアドバイス: 「ホスト プライベート会議コード」を使用する場合は、2 番目のユーザがホスト プライベート会議コードを使用してダイヤルインすることを TSP 音声ブリッジで許容することを検討してください。

問題またはメッセージ	考えられる原因	推奨処置
(NBR とは異なり)ダイヤルシーケンスを TSP API 経由で即時に発行できません。	<p>サイトのテレフォードメインでは、OT 2.0 と TSP の統合のためのダイヤルシーケンスを静的に設定する操作だけが可能です。これにより、TSP がある程度制限されます(異なる音声ブリッジ インフラストラクチャや異なるダイヤルイン番号ある場合)。</p> <p>対照的に NBR では静的設定と動的設定が可能です。動的設定を行うには、会議開始時にパートナー TSP アダプタが A2W_RspCreateConference[NBRPhoneNumber] を使用して NBR ダイヤル文字列を WebEx に送信するように設定します。</p>	<ul style="list-style-type: none"> ▪ MCU ロジックが WebEx 会議を開始し、その時点で WebEx からダイヤルイン文字列を収集するように、ロジックを変更します。このシーケンスにより、WebEx は TSP からダイヤル文字列を次のように動的に収集できるようになります。 <ol style="list-style-type: none"> a. TelePresence が TelePresence 会議を開始する。 b. TelePresence が WebEx 会議を開始する。 c. WebEx が TSP に W2A_CreateConference を送信する。 d. TSP が WebEx に A2W_RspCreateConference を送信する(これに TP ダイヤル文字列が含まれます)。 e. WebEx が MCU にダイヤル文字列を送信する。 f. MCU が TSP ブリッジにダイヤルインする。 <p>(他のコンポーネントを変更するとともに) TSP API と TSP Server も変更する必要があります。</p>
MCU ダイヤル文字列により使用される TSP 音声アカウント情報が古い情報です。	<p>MCU は、会議開始(数週間後としてスケジュールされることもある)の時点で使われる TSP ダイヤル文字列を、会議スケジュール時点で収集して保存しているため、ダイヤル文字列が古くなって TSP 会議へのコールが失敗することがあります。TelePresence 会議のスケジュール時点から TelePresence 会議の開始までの間にデフォルト(最初の) TSP 音声アカウントが変更された場合に、この状況が発生します。</p>	<ul style="list-style-type: none"> ▪ 前述の推奨事項に従うことで、この問題が解決します (TelePresence 機器が会議のスケジュール時点ではなく会議の開始時に WebEx から TelePresence ダイヤル文字列を収集するように設定する)。

TelePresence Server および MCU に関する問題

ここでは、TelePresence Server および MCU が原因で会議で発生する可能性のある問題について説明します。TelePresence Server と MCU で発生する一般的な問題を解決する方法については、次の表のトラブルシューティング情報を参照してください。

表 25: TelePresence Server および MCU に関する問題

問題またはメッセージ	考えられる原因	推奨処置
MCU/TelePresence が、WebEx に接続した直後に切断されます。SIP Bye メッセージを WebEx クラウドから受信します。	WebEx ホストが、既にホストとして会議に参加している状態で会議に参加しようとした。	<ul style="list-style-type: none"> ▪ 同じ WebEx ホスト ID を使用して複数の会議に同時に参加しないでください。 <p>注: 1 つのホストが一度に実行できる CMR Hybrid 会議は 1 つだけです。</p>

WBS28.12.27 ロックダウン バージョンと WBS29.13.x ロックダウン バージョンでの CMR Hybrid WebEx Site Administration の設定の相違点

オプション	WBS28.12.27 ロックダウン バージョン (WebEx OneTouch 1.0)	WBS29.13.x ロックダウン バージョン (CMR Hybrid)
CMR Hybrid の有効化: ラベルの変更のみ	[OneTouch TelePresenceを許可する (MCのみ)(Allow OneTouch TelePresence (MC only))]	[Cisco WebEx OneTouch会議を許可する(MCのみ)(Allow Cisco WebEx OneTouch meetings (MC only))]
WebEx への Cisco TelePresence の接続	Cisco TelePresence Manager (CTSMAN) アクセス コードを入力します。	Cisco TelePresence Management Suite (TMS) 予約サービス URL を入力します。
カレンダー上に TelePresence 会議をリストするオプション	使用可能	このオプションは削除されました。ホストの会議リストに自動的に TelePresence 会議が表示されます。
ビデオ許可オプション <ul style="list-style-type: none"> TelePresence ビデオ WebEx ビデオ 	使用可能	このオプションは削除されました。CMR Hybrid が有効な場合、TelePresence ビデオと WebEx ビデオは常に使用可能です。
Welcome 画面のオプション	[Welcome 画面にホスト キーを表示しない (Do not display host key in welcome screen)]: デフォルトではこのオプションはオフになっています。Welcome 画面は常に表示されますが、このオプションをオンにして、会議ホスト キーを非表示にすることもできます。	[TelePresence Welcome 画面を表示する (Display TelePresence welcome screen)]: このオプションがオンの場合にだけ Welcome 画面が表示されます。このオプションは、デフォルトではオフになっています。このオプションをオンにして TelePresence Welcome 画面を表示する場合、この画面には会議ホスト キーが常に表示されます。
CTMS システムへの接続を許可するオプション	使用可能	このオプションは削除されました。CMR Hybrid では CTMS がサポートされなくなりました。
デスクトップ、アプリケーション、および Web ブラウザ共有でリモート制御を無効にするオプション	使用可能	このオプションは削除されました。カスタム セッション タイプを使用すると、選択した WebEx 機能を会議で使用できないように制限できます。
[チャットを無効にする (Disable Chat)] オプション	使用可能	このオプションは削除されました。カスタム セッション タイプを使用すると、選択した WebEx 機能を会議で使用できないように制限できます。
TelePresence 帯域幅制御の有効化のオプション	使用不可	このオプションが追加されました。オンにすると、CMR Hybrid 会議でビデオが表示される場合や共有時にすべてのユーザに対して最適なエクスペリエンスを提供できます (デフォルトではオン)。
ハイブリッド VoIP の無効化	使用不可	このオプションが追加されました。ユーザが各自のコンピュータから WebEx 音声に接続できないように設定できます。たとえば、サイトが TSP 音声用にプロビジョニングされている場合にこのオプションを無効にできます。

注: CMR Hybrid 以降、カスタム セッション タイプを作成できるようになりました。これにより、選択した WebEx 機能を制限できます。

CMR Hybrid での WebEx Site Administration WBS29.x に関する既知の問題/制限事項

ビデオの帯域幅の問題を発生しにくくするために、サイト管理者は CMR Hybrid ユーザに関する次のサイト管理オプションが設定されていることを確認する必要があります。

- [WebEx VoIP およびビデオ接続 (WebEx VoIP and video connection)] で、[UDP/TCP SSL の自動暗号化 (Automatically encrypted UDP/TCP SSL)] オプションが常に選択されていることを確認します。
- [サイト設定 (Site Settings)] > [サイトのオプション (Site Options)] を選択し、最大ビデオ帯域幅オプションを確認します。これは、会議内ビデオの最大ビデオ フレーム レートを設定します。デフォルト設定は 15 fps です。
- WebEx サポートから変更するよう指示された場合を除き、[OneTouch TelePresence オプション (OneTouch TelePresence Options)] で [TelePresence 帯域幅制御を有効にする (Enable TelePresence bandwidth control)] がオンになっていることを確認します。
- [会議オプション (Meeting Options)] で、[高解像度ビデオをオンにする (Turn on high-definition video)] がオンになっていることを確認してください。これにより、360p よりも高い解像度で送信できます。

サイト管理者は、サイトに関して Meeting Center Pro TelePresence セッション タイプが有効になっていることを確認する必要があります。

- [Meeting Center PRO TelePresence] セッション タイプにより、WebEx Productivity Tools integration to Microsoft Outlook で、標準の WebEx と Outlook の統合とは異なるユーザー インターフェイスが表示されます。
- サイト内の既存のユーザーが CMR Hybrid を使用するよう設定するには、これらのユーザーに関して [Meeting Center Pro TelePresence] セッション タイプを一括で有効にする必要があります。これは自動的に有効になりません。
- CMR Hybrid 対応のサイトの場合は、[Meeting Center PRO TelePresence] セッション タイプ サイト管理オプションの横の [新規ユーザーのデフォルト (Default for New Users)] チェックボックスが自動的にオンになります。新規ユーザーを自動的に CMR Hybrid 対応にしない場合は、[新規ユーザーのデフォルト (Default for New Users)] チェックボックスをオフにする必要があります。
- [Meeting Center TelePresence] セッション タイプに基づいて、追加のカスタム セッション タイプを作成することもできます。

サイト管理者は WebEx 生産性向上ツールの CMR Hybrid ユーザー インターフェイスを変更できません。たとえば管理者は、Outlook 統合内での [CMR Hybrid 会議オプション (CMR Hybrid Meeting Options)] パネルのブランドを変更したり、[会議オプション (Meeting Options)] パネルや TelePresence または WebEx の [詳細設定 (Advanced Settings)] ダイアログボックスでの情報を非表示にしたり、ユーザー入力可能なビデオ コールイン参加者の数を制限することはできません。

画面共有 (従来「デスクトップの共有」と呼ばれていた機能) とアプリケーション共有は CMR Hybrid 会議ではサポートされていますが、ファイル共有、注釈、ホワイトボード共有などの標準的な共有機能は CMR Hybrid 会議ではサポートされません。

WBS29 以降、CMR Hybrid 会議で録画がサポートされていますが、次の既知の問題と制約事項があります。

- CMR Hybrid 会議の録画形式は MP4 です。ビデオは 360p で録画されます。
- ユーザーが録画を再生すると、画面共有、ビデオ カメラ フィード、参加者リスト、チャット、およびポーリングが表示されます。ただし、ユーザーが録画をダウンロードすると、画面共有と音声部分が 1 つの MP4 ファイルに保存され、これには発言中の参加者のビデオ カメラ フィード、参加者リスト、チャット、ポーリングは含まれません。

システム動作の管理

[Cisco WebExビデオ表示(Cisco WebEx Video View)] ウィンドウの管理

[Cisco WebEx ビデオ表示(Cisco WebEx video view)] パネルが開いている状態で、PC との間にプレゼンテーション(VGA)ケーブルを接続すると、ウィンドウ カスケード効果が発生することがあります。この問題を防ぐには、プレゼンテーションを行うラップトップにプレゼンテーション ケーブルを接続する前に、Cisco WebEx ビデオ表示アプリケーションを閉じてください。

カスケードする画面が表示されたら、「[図 33: Cisco WebEx ビデオ表示ウィンドウのカスケード\[p.209\]](#)」に示すように、ビデオ表示ウィンドウを閉じます。

図 33: Cisco WebEx ビデオ表示ウィンドウのカスケード

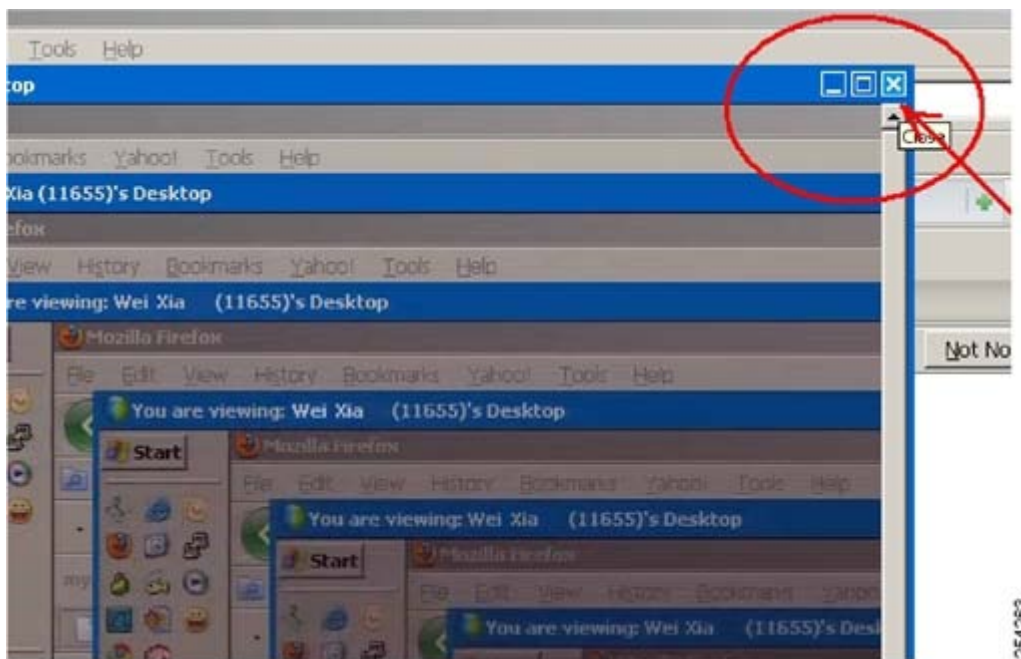

254/263

付録 1: Unified CM 正規化スクリプトの追加

TelePresence 用に SIP トランクの暗号化と TLS を使用する展開環境では、Cisco Unified Communications Manager に 1 つ以上の TelePresence 正規化スクリプトを追加する必要があります。

注意: このリリースでは新しいバージョンのスクリプトが必要です。予期しないコールの切断を防ぐため、最新バージョンがインストールされていることを確認する必要があります。

Cisco Unified Communications Manager バージョン 10.5(2) 以降では、スクリプトがソフトウェアと共に自動的にインストールされます。以前のバージョンでは、最新スクリプトを [Cisco Web サイト](#) からダウンロードしてインストールする必要がありました。

使用可能な正規化スクリプトを次に示します。

表 26: Cisco Unified Communications Manager の正規化スクリプト

スクリプト	インストールする内容
telepresence-conductorinterop	ネクスト ホップ ピアとして TelePresence Conductor と直接連動する SIP トランク
vcs-interop	ネクスト ホップ ピアとして Cisco VCS Control または Cisco Expressway-C と直接連動する SIP トランク
telepresence-mcu-ts-directinterop	ネクスト ホップ ピアとして TelePresence Server または MCU と直接連動する SIP トランク

スクリプトを追加するには、次の手順を実行します。

1. Cisco Unified Communications Manager バージョン 10.5(2) 以降を使用している場合は、スクリプトがソフトウェアと共に自動的にインストールされるため、このステップをスキップしてください。Cisco Web サイトから必要なスクリプトをダウンロードします (該当する Unified CM ソフトウェア バージョンに移動し、[SIP 正規化および透過性スクリプト(SIP Normalization and Transparency Scripts)] > [スクリプト(Scripts)] を選択します)。
2. Unified CM で、[デバイス(Device)] > [デバイスの設定(Device Settings)] > [SIP 正規化スクリプト(SIP Normalization Script)] に進みます。
3. [新規追加(Add new)] をクリックします。
4. [ファイルをインポート(Import File)] をクリックします。
5. ダウンロードしたスクリプトを選択します。
6. [ファイルをインポート(Import File)] をクリックします。
7. 次の詳細情報を入力または変更します。

名前	スクリプト名を入力します。例: telepresence-conductor-interop
説明	説明を入力します。例: Provides interoperability for calls through the TelePresence Conductor
メモリしきい値(Memory Threshold)	1000 と入力します。
Lua 命令しきい値(Lua Instruction Threshold)	2000 と入力します。

8. [保存 (Save)] をクリックします。
9. 必要なすべてのスクリプトが追加されるまで、上記の手順を繰り返します。
10. SIP トランクにスクリプトをインストールするには、次の手順を実行します。
 - a. Unified CM で [デバイス (Device)] > [トランク (Trunk)] (または Unified CM バージョン 9.1(2)SU2 のアドホック会議ブリッジの場合は [メディア リソース (Media Resources)] > [会議ブリッジ (Conference Bridge)]) に進み、該当するトランク/ブリッジを選択します。
 - b. [SIP 情報 (SIP Information)] セクションの [正規化スクリプト (Normalization Script)] エリアで、ドロップダウン リストからトランク/ブリッジの適切なスクリプトを選択します。
 - c. [保存 (Save)] をクリックします。
 - d. [リセット (Reset)] をクリックします。

付録 2: CMR Hybrid への移行パス

この付録では、以前のソリューション展開環境を適切なアーキテクチャに移行する方法について説明します。この CMR Hybrid リリースで使用される CMR Premises リリース 4.0 アーキテクチャでは、会議インフラストラクチャとして 2 つの推奨展開アーキテクチャが使用されています。

- Unified CM に接続する会議インフラストラクチャ。これは推奨されるアーキテクチャです。
- Cisco VCS に接続する会議インフラストラクチャ。

新規 (初回) 展開では、Unified CM に接続する展開環境を実装する必要があります。

この 2 つのシナリオのいずれにも該当しない既存の音声とビデオの展開環境では、4.0 推奨コードレベルを使用して展開環境を CMR Premises 4.0 展開環境に移行することを推奨します。このアーキテクチャはテスト済みであり、このアーキテクチャに基づいて新機能の開発が予定されているためです。

CMR Hybrid 展開環境に移行するには、次の手順を実行します。

- 最初に、インフラストラクチャを CMR Premises 4.0 標準に移行します。
- 次に、エンドポイントが Cisco VCS に現在登録されている場合、Unified CM に登録可能なエンドポイントを Unified CM に移行します。

前提条件

CMR Premises リリース 4.0 では、エンドポイント発信者 ID を使用して、参加者リストにこの ID が表示されます。また、(有効になっている場合には) TelePresence Server ActivePresence モードの会議の画面にも表示されます。ダイヤル プランを調べて、表示される発信者 ID がわかりやすいものであることを確認するよう推奨します。詳細については、「[エンドポイントの表示名のプロビジョニング \[p.90\]](#)」のソリューションでの表示名のプロビジョニングに関する情報を参照してください。

CMR Hybrid でサポートされるソフトウェア バージョン

表 27: 必要なソフトウェア バージョン

製品	推奨	最小ハードウェア	注記
TelePresence Server	4.1	4.1	TelePresence Conductor によるリモート管理用に TelePresence Server ブリッジを設定する必要があります。
TelePresence Conductor	XC3.0	XC3.0	
MCU	4.5	4.5	
Cisco VCS	X8.5	X8.2 (Microsoft Lync に必要)	
Cisco VCS: H.323 登録用に	X8.5	X7.2.3	
Cisco Expressway	X8.5	X8.2.2 (Microsoft Lync に必要)	
Cisco TMS	14.6	14.6	
Cisco TMSPE	1.4	1.4	

製品	推奨	最小ハードウェア	注記
Unified CM	10.5(2)	9.1(2)SU2	CMR Premises 4.0 では、2 つのバージョンの Unified CM (9.1 (2)SU2 と 10.5(2)) がサポートされています。9.1(2)SU2 を使用している場合は、引き続きそのバージョンを使用するか、または 10.5(2) にアップグレードできます。この 2 つのバージョンの間の Unified CM バージョンを使用している場合は、10.5(2) にアップグレードする必要があります。

Unified CM のみのシステムから CMR Hybrid に

- Unified CM を、CMR Hybrid で推奨されるバージョンにアップグレードします。
- TelePresence Conductor を Unified CM に追加し、TelePresence Conductor にトランキングするブリッジを展開します。
これらのコンポーネントではすべての会議タイプがサポートされます。
- エンドポイント ソフトウェアを、Unified CM で提供されるバージョンにアップグレードします。
- パーソナル CMR / ランデブーおよびスケジュールをサポートするために、Cisco TMS/Cisco TMSPE をアップグレードします。
- WebEx 参加者がコールに追加される場合は、実行中の Unified CM がコード バージョン 9.1(2)SU2 以上であることを確認し、Early Offer をサポートするように Unified CM 設定を更新します。
- 企業ネットワーク外部の参加者が会議に参加できるようにするには、ファイアウォールトラバーサル用に Cisco Expressway-C および Cisco Expressway-E を展開します。
- Lync との相互運用性が必要な場合は、Cisco Expressway-C または Cisco VCS Control を、Microsoft Lync インフラストラクチャにゲートウェイとして追加します。バージョン X8.2.2 以降が必要です。(Cisco VCS Control と Cisco Expressway-C のどちらが実際のニーズを適切に満たすかについては、Cisco VCS / Cisco Expressway の展開ガイドを参照してください。)
- ソリューションにレガシー エンドポイントと H.323 エンドポイントを追加する場合は、それらのエンドポイントを登録できる Cisco VCS Control を追加します。

CMR Hybrid では、音声専用エンドポイント Unified CM とビデオエンドポイント Unified CM を分けます。

一部の Unified CM 展開環境では、音声専用エンドポイントとビデオ エンドポイントそれぞれに個別の Unified CM が使用されます。両方のシステムで同一バージョンの Unified CM を実行するのが理想的なソリューションです。この場合、上記の「Unified CM のみのシステムから 4.0 に [p.87]」に従う必要があります。

音声エンドポイントとビデオ エンドポイントをそれぞれ別個の Unified CM に登録して異なるバージョンで実行しなければならない理由がある場合は、作業を進める前に、展開環境で 2 つの Unified CM バージョンが許容されるかどうかアカウント管理者に確認する必要があります。この場合、ビデオ Unified CM に関する前述の「Unified CM のみのシステムから 4.0 に [p.87]」の順に従います。

Unified CM および Cisco VCS から CMR Hybrid に

- Cisco VCS を、CMR Hybrid で推奨されるバージョンにアップグレードします。
- Unified CM を、CMR Hybrid で推奨されるバージョンにアップグレードします。

3. TelePresence Conductor にトランキングしているブリッジを使用する Unified CM に接続している TelePresence Conductor を移行または維持します。
4. TelePresence Conductor を Cisco VCS から移行する場合は、Cisco VCS で TelePresence Conductor へのコール送信に使われた検索ルールがコールを Unified CM に送信するようになったこと、および Unified CM がそれらのコールを TelePresence Conductor に転送することを確認してください。
5. Cisco VCS アーキテクチャは、ファイアウォールトラバーサル、Lync 相互運用性、およびレガシー/H.323 エンドポイント登録向けに設定された状態を維持することができます。
6. Unified CM に登録可能なエンドポイントを Unified CM に移行し、このソリューション リリースで必要なバージョンにソフトウェアをアップグレードします。

Unified CM 登録エンドポイントの機能と Cisco VCS 登録エンドポイントの機能の比較

表28: Unified CM 登録エンドポイントの機能と Cisco VCS 登録エンドポイントの機能の比較

機能	Unified CM 登録	Cisco VCS 登録
電話帳	TMS 電話帳の階層ディレクトリ	TMS 電話帳の階層ディレクトリ
管理	Unified CM と Prime Collaboration スイートによる管理、Unified CM によるプロビジョニング	Cisco TMS による管理 Cisco TMS によるプロビジョニング
会議のスケジュール	Cisco TMS による管理	Cisco TMS による管理
ファイアウォールトラバーサル	Cisco Expressway-C および Cisco Expressway-E の使用	Cisco VCS Expressway の使用
会議のエスカレーション	アドホック	Multiway

機能とバージョンの依存関係

表 29: 機能とバージョンの依存関係

機能	必要なバージョン
CMR のプロビジョニングとユーザ ポータル	XC 3.0、TMS 14.6、TMSPE 1.4
TelePresence Server スケーラビリティの強化	TS 4.1
基本的な TelePresence Server カスケード	TS 4.1、XC 3.0、TMSPE 1.4
TelePresence のユーザ エクスペリエンスの強化	TS 4.1
TelePresence Server のサービサビリティの強化	TS 4.1
ホスト/ゲスト会議の 1 つのエイリアス(役割は PIN により決定)	TS 4.1、XC 3.0、TMS 14.6、TMSPE 1.4

関連製品、バージョン、および機能

表 30: 関連製品、バージョン、および機能

製品	バージョン	機能
MCU	4.5	4.0 運用のための最小バージョン。次の機能を追加します。 <ul style="list-style-type: none"> ClearPath (Flux 1) 暗号化 SIP 参加者用の個別のコンテンツ チャンネル ドメインなしでのアウトダイヤル要求のために追加されるドメイン: MCU が Unified CM に トランキングされている場合に、WebEx アウトダイヤル (TSP 会議音声) 用に必要です。
Unified CM	9.1(2)SU2 10.5(2)	4.0 運用のための最小バージョン データ接続および明示的 SIP トランクとしてアドホック ブリッジが設定されるようになりました。
Cisco VCS	X8.2.2	4.0 での Lync ゲートウェイ運用のための最小バージョン
Cisco TMS	14.6	CMR Hybrid およびホスト/ゲスト PIN での WebEx の最小バージョン

CMR Premises ソリューションと展開の詳細については、次のガイドを参照してください。

- 『[Cisco Collaboration Meeting Rooms \(CMR\) Premises Solution Guide](#)』
- 『[Cisco Collaboration Meeting Rooms \(CMR\) Premises Deployment Guide](#)』

付録 3: 大規模または重要な会議のカスケードの設定

ローカル CMR Premises 企業ネットワーク内では、1 つの会議ブリッジの容量を超える大規模な会議を、1 つ以上の追加ブリッジ間でカスケード(分散)できます。ブリッジは相互ルーティングおよび TelePresence Conductor とルーティング可能でなければなりません。

はじめる前に

スケジュール済み会議のカスケードでは、スケジュール済み会議を有効にするための標準的要件が適用されます(「[TelePresence Conductor と Cisco TMS でスケジューリングを有効にする方法 \[p.70\]](#)」を参照)。

注: 1 つの会議ブリッジから、ローカル企業ネットワーク境界外のブリッジへのカスケードはサポートされていません。

- カスケードリンクは、TelePresence Server との間で 1 つのビデオ画面だけを共有します。
- TelePresence Server ブリッジから MCU へのカスケード、および MCU から TelePresence Server へのカスケードはサポートされていません。
- カスケードに対応した会議では、会議の開始時から、設定されている最大数のカスケードのためのカスケードリソースが予約されます(実際に使用されるかどうかに関係なく)。このため、大規模な会議や、VIP ユーザが使用するランデブー会議 / パーソナル CMR では特に、カスケード オプションを控えめに使用することを推奨します。
- 専用ブリッジをスケジュールする場合(スケジュール用に専用プール内の 1 つのブリッジを予約する場合)など、リソースが利用可能であることが重要な状況では、カスケードを有効にしないでください。
- TelePresence Server の ActiveControl 機能では、最大 500 人の参加者がサポートされます。

CMR の会議のプロセス

注: このプロセスは、Cisco TMS の Cisco TMSPE プロビジョニング拡張を使用します。ご使用の展開環境で Cisco TMSPE を使用していない場合は、TelePresence Conductor のマニュアルの説明に従い、TelePresence Conductor を使用してカスケードを設定できます。

タスク 12: カスケード対応 CMR テンプレートの作成

1. Cisco TMS で、[システム (Systems)] > [プロビジョニング (Provisioning)] > [ユーザ (Users)] > [Collaboration Meeting Room テンプレート (Collaboration Meeting Room Templates)] に進み、必要に応じて 1 つ以上のテンプレートを作成します。
2. [カスケードを許可する (Allow Cascading)] チェックボックスをオンにします。
3. 会議に関して許可する最大カスケード数を指定します。

タスク 13: グループへの CMR テンプレートの適用

Cisco TMS で、[システム (Systems)] > [プロビジョニング (Provisioning)] > [ユーザ (Users)] に進みます。関連グループを選択し、[アクティブ (Active)] 列で必要なテンプレートのボタンを選択します。

詳細情報

詳細については、下記の該当する展開ガイドを参照してください。

- 『[Cisco TelePresence Management Suite Provisioning Extension with Cisco Unified CM Deployment Guide](#)』(Unified CM を中心とした展開)
- 『[Cisco TelePresence Management Suite Provisioning Extension with Cisco VCS Deployment Guide](#)』(Cisco VCS を中心とした展開)

スケジュール済み会議のプロセス

スケジュール用に専用ブリッジを使用する展開環境では、カスケードは推奨されません(単一ブリッジからなる単一プールの場合が可能です)。スケジュール済み会議とスケジュールされない会議の両方をサポートする、共用ブリッジを使用する展開環境の場合、ソリューションでは TelePresence Conductor により管理される TelePresence Server または MCU 会議ブリッジで、スケジュール済み会議のカスケードがサポートされます。参加者数が 1 つのブリッジの容量を超えている場合、Cisco TMS は予約時にそのことを通知します。

タスク 1: Cisco TMS でスケジュール済み会議を通常どおりに予約する

TelePresence Conductor を会議に追加します(デフォルト MCU として定義されていない場合)。

タスク 2: 会議の配信の有効化

前のステップで作成した会議の設定で、[配信 (Distribution)] チェックボックスをオンにします。

詳細情報

詳細については、『[Cisco TelePresence Conductor with Cisco TelePresence Management Suite Deployment Guide](#)』を参照してください。

このマニュアルに記載されている仕様および製品に関する情報は、予告なしに変更されることがあります。このマニュアルに記載されている表現、情報、および推奨事項は、すべて正確であると考えていますが、明示的であれ黙示的であれ、一切の保証の責任を負わないものとします。このマニュアルに記載されている製品の使用は、すべてユーザ側の責任になります。

対象製品のソフトウェア ライセンスおよび限定保証は、製品に添付された『INFORMATION PACKET』に記載されています。添付されていない場合には、代理店にご連絡ください。

The Cisco implementation of TCP header compression is an adaptation of a program developed by the University of California, Berkeley (UCB) as part of UCB's public domain version of the UNIX operating system. All rights reserved. Copyright © 1981, Regents of the University of California.

ここに記載されている他のいかなる保証にもよらず、各社のすべてのマニュアルおよびソフトウェアは、障害も含めて「現状のまま」として提供されます。シスコおよびこれら各社は、商品性の保証、特定目的への準拠の保証、および権利を侵害しないことに関する保証、あるいは取引過程、使用、取引慣行によって発生する保証をはじめとする、明示されたまたは黙示された一切の保証の責任を負わないものとします。

いかなる場合においても、シスコおよびその供給者は、このマニュアルの使用または使用できないことによって発生する利益の損失やデータの損傷をはじめとする、間接的、派生的、偶発的、あるいは特殊な損害について、あらゆる可能性がシスコまたはその供給者に知らされていても、それらに対する責任を一切負わないものとします。

Cisco and the Cisco Logo are trademarks of Cisco Systems, Inc. and/or its affiliates in the U.S. and other countries. A listing of Cisco's trademarks can be found at www.cisco.com/go/trademarks. Third party trademarks mentioned are the property of their respective owners. The use of the word partner does not imply a partnership relationship between Cisco and any other company. (1005R)

このマニュアルで使用している IP アドレスおよび電話番号は、実際のアドレスおよび電話番号を示すものではありません。マニュアル内の例、コマンド出力、ネットワークトポロジ図、およびその他の図は、説明のみを目的として使用されています。説明の中に実際のアドレスおよび電話番号が使用されていたとしても、それは意図的なものではなく、偶然の一致によるものです。

© 2014 Cisco Systems, Inc. All rights reserved.